盛京時報

陰曆八月廿一日
昭和六年十月二日

發行人　佐原篤介
編輯人　菊池貞二
印刷人　東光明
發行所　盛京時報社
盛京時報支社
盛京時報支社

論說　治安上之諸問題（彼岸庵）

自時局變動以後。最關心之事。爲治安秩序之維持。在大體上不至紊亂破壞之甚。求如非變局中可慶幸之一現象也。

惟當各軍人撤退之際。城關內外。有宵小不逞之徒。乘機活沒。肆敢擄劫。以致一時市民側目。所幸者。治安維持委員會首先成立。其外自衛商團與自衛警察。前後成立。均以維持城內外之治安秩序爲專責。熱誠盡力。熱心辦理。在此非常時期。能發揮其自衛自治之能力。就中自衛警察。已領到馬槍。恢復原狀。則省垣治安之事。自此以後。決定恢復。將無可慮。

恢復治安中之一障礙。爲日人及朝鮮人方面之無賴分子。仗勢勒索或行劫一事。若輩之跳梁。最是可惡之極。惟在被害者方面。以關涉日方面之故。或慮後難之思起。忍淚吞聲。噤口不言。竟使無賴理想。逍遙法外。夫其種弊害。雖爲過渡時期之所難免。然今日自衛警察。完全成立。則不得不極力防止。爲之芟除。故若有被害之家。則當即時據實呈報自衛警察或自衛商團。由上項機關。迅速轉報日憲兵隊或日軍司令部。以便被從懲辦。所望者。被害各戶。萬不可有隱諱不報之事。聞日軍方面已有鑒於此。在附屬地內頒佈嚴重命令。已令町內會嚴飭各戶。若有違反者。則處以檢舉之刑。所以當務之急。爲關於此事。須由自衛商團或警察方面。向日方交涉協議。聯絡一氣。以期遇事無疎虞耳。

凡治安問題與救濟事業。關係密切。有不可分離之勢。即預先救濟。以免失所流離者。較諸事後之維持治安。效率何當倍蓰。關於此點。中國固有之救濟機關。紅卍字會之迅速活動。尤足稱贊。此外若城內西人教士發起之救濟運動。以及中日救撫軍之將開始活動。頗值注目。亦不失爲賑恤制宜之善舉也。

奸商居奇抬價。穀價到會之風。亦次第斂迹。是以市面漸次恢復。一面各大銀行現業陸續開業。市中金融。因之漸見穩固。此時慎重警戒。以免今後之擾亂。財金融一層。亦不復庸其憂慮。

要之治安、秩序、市面、金融。十中七八。已恢復舊狀。此皆治安維持委員會。以及自衛商團暨自衛警察諸公。關懷桑梓。熱心努力之厚賞耳。所望者。今後諸公。須爲國家地方。加倍奮勵。幸勿負市民期待之隆！

天津一帶布告安民（續）
日領對鄰尚友負責聲明

（二）市府布告　爲布告事。查瀋陽事變。爲我國外交上嚴重問題。關係綦重。業由我國民政府。暨陸海空副司令。根據報告。妥慎處理。本市市民。在此情態緊張之際。須知茲事體大。絕非一部分少數民衆之意氣用事所能爲力。而全市治安。本市長職責所在。自當負責維持。萬勿驚惶。無事自擾。並各安心生業。力主鎮靜。維持常規。是爲至要切切。此布。

至市公安局。以各團體開會宣講。固是愛國之精神。然深恐有不良份子參加。有乘機煽惑及反動情事。影響地方治安。殊非淺鮮。爲審慎起見。特於昨日訓令各區所分局。略謂嗣後各團體開會。均須事先呈報到局。核准後。再行舉行。並於開會時。由本局派員監視。以昭慎重。仰即轉知所管界內各團體查照云。

●商會通告各業●　又市商會以津邑爲商業中心。地方安甯。關係營業至鉅。前經同業公會聯席會議議決。委推代表晉謁張市長。商請維持津市治安辦法。承市長剴切曉諭。昨商會特發出通函。轉告各同業公會。原函云　逕啟者。自日人以兵力強占東省之後。本市謠言蠭起。杯弓蛇影。一日數驚。本會爲市面治安問題。曾經各同業公會聯席會議。推舉代表晉謁當局。商洽維持辦法。當蒙市長表示。甲　關於內政方面者（一）對于四鄉及本市防匪已有極嚴密之布置（二）地方治安。市長負完全責任。足可無虞。乙　關於外交方面者。（一）日本領事。曾經表示日軍絕無占領天津意思。（二）各國領事共同表示。實行庚子條約。無論何國不准在條約以外、增加軍隊數目。此外對于中南報外之不實記載。業已予以相當懲處。但此情形。足徵外間一切傳言。純屬無稽。除分函外。相應函達貴會。即希查照轉告本業各商。必須力持鎮靜。切勿輕信。自相驚擾。是爲至要（完）

顏惠慶　下月先入京

天津訊云。新任駐美公使顏惠慶博士。前晚由平返津。昨日語人。因華洋義賑會下星期二在平開會。修改會章。本人有意見發表。故仍擬是日赴平一行。俟所事結束後。即往南京。因王外長近有電邀。商談要公也。至赴美就職之期。則尚未定云。

美麥合同　宋子文公布

上海訊云　財政部公布美麥合同。規定麥四十五萬噸。上船前之運費由美担任。貸主得以麥粉代麥　但數量不得逾總數之半。粉價以比價定之。起運之太平洋口岸。由貸主擇定。九月底至十月運出九萬噸。十月至十二月每月七萬五千噸。一二三月六萬噸。每次麥價以起運口岸簽約提單日市價爲準。買主每次收貨後。應備國庫購麥欠據交賣方指定代表。欠款以美金在紐約交付。交款及利息如前報。運輸儘先用美船。但起運時如有運價較廉他船。買方有權另雇。

傅作義赴津

北平訊云、綏遠省政府主席傅作義於昨日午後四時二十五分由平搭車赴津，據聞係爲面晤謂個人私務，又河北省政府主席王樹常昨晨由津來平與傅氏同車返津云、

張學良答北平代表
個人地位生命皆可犧牲

北平訊云、今日市民大會中途進行示威隊依照預定路線遊行畢，齊赴副司令行營請願，先由戢翼翹沈祖同代表接見，後由各團體代表二十四人赴頤承王府請謁張副司令，由湯國楨沈祖同隨同前往，張於五時三十分出見，張精神奕奕，與各代表握手爲禮　首由大會主席董霖報告市民大會開會經過及提案理由，次胡嘉梧說明提案各情形，張比將提案一一問畢，作以下之簡單答覆，

張答稱，第一案　電請東北各地方政府在日本暴力之下不得直接交涉，第二案，呈請中央在日本未撤兵以前，不能開始任何交涉，此兩條乃係一樣情事，關於外交問題，必聽中央政府指揮，決無自行辦理之事，第三案積極對日宣戰乃國家之事，當轉達中央，想蔣主席亦必以國民之意思辦理，第四條宣布中日間一切不平等條約無效，當轉達中央，第五條請張副司令不與重光交涉光並未見面，即與野曾見面三數次，亦係關於其他事件，第六條，警告曹汝霖，禁止其活動，關於曹汝霖之事件，因他對日本情形熟悉有一種陣，故請他來談談，將來他要來我必轉告，第七條，呈請中央一致對外，停止內戰，我早贊成府主席來信，曾云只要有利於國個人地位皆可犧牲，第八案請政府發表對日方針，當轉達中央，但有未便說明之處，希望原諒　市民大會提第一案，請張副司令嚴令東北軍事長官此後不得再取不抵抗主義，不抵抗主義實乃誤會　此次事件除我想不到外，即各位亦恐想不到　事前爲防止日人挑釁，故令其取不抵抗主義，此可證我方之酷愛和平也，現在軍隊，全和當地點　諸事均聽命中央兄弟諸事皆聽命中央辦理　實因個人地位不同云云　次董代表請張表示個人意見，張謂個人無論地位生命皆可犧牲，但決不作賣國之事云云、胡嘉梧說明對張意見表示滿意後，張復謂我現在最後要說幾句話，就是大家愛國要從整個做去，總要使之平均發展，不要衝動要永遠紀念　此爲一點欲抵制日本，則中國必統一，如果中國在統一之下，我敢云此事不會發現，我姓張的如有賣國之事　請你們將我打死，我也無怨，請你們自己去幹　現在還有想藉此機會來干涉政府　如甲倒乙之事，皆不是國家之好現象，總之我張學良諸事均是願意自己去幹，如有賣國行爲你們將我殺死，將我頭顱割下也是願意的云云，

朱家驊辭職

南京訊云　朱家驊呈教育部以三校全體教職員學生，聯合向中央國府外交部請願，忽沿途有其他分子參加，因人衆嘈雜，行至外交部時，秩序遂然紊亂，遂發生侮辱王部長及毀壞外部公物情事，家驊聞訊之餘，恐慄萬分，竊　驊身爲校長，處治無方，致釀此不幸事件　應負一切責任，理合呈請鈞部准予辭職，

新詩（歡迎投稿）

無題（伯恩斯作）（侯樸譯）

你逼生着花草的東河堤，
你怎能開放得這樣地美麗！
你　那成聲的小鳥喲，你們怎能鳴叫不休
而我的心中却是這樣地威威！
你馴良的小鳥喲、你在樹枝上面歌唱
使我心裏感到悲傷。
因爲你使我憶起了那快樂的過往、
在那時我那虛僞的愛人還未改變她的心腸
你馴良的小鳥喲、你在你的情侶旁邊歌唱
這使我的心裡感到悲傷，
因爲我也曾這樣地坐過，當樣地唱過
而却茫〃不知我的命運所向方
我常常徘徊于可愛的東河之畔，
去看那金銀花沿着河堤盤轉
在那時個個鳥都在爲着牠的愛而唱歌
我也同牠們一齊歌着我之所戀，
在一種輕浮的心情之下，
我從一株有刺的樹上摘下了一朵玫瑰，
我那虛僞的戀人竊去了那個花朵，
而留下滿把的荊棘給我。

熊式輝離贛

上海訊云　熊式輝奉蔣主席電召，廿八日由贛起程，午過潯乘艦下駛，二十九日可抵京謁蔣後返滬坐鎮，

陝北鼠疫

榆林訊云　陝北今夏因亢旱鬧疫的情形，記者屢次報告，其面積之寬，（西至三邊橫山等處，南至延安各縣）傳染之速，死亡之衆，爲從來未有的慘烈，現時西路鼠疫漸消，而葭米兩縣又起　近日葭縣沿黃河一帶的潭家坪，輸口，木頭峪等處，鬧得非常凶猛，患者發□　即長核，死亡很快　據聞木頭峪共有二百家　不數日死了一百多人，現時全村老少　逃亡一空，只有在黃河岸旁搭棚帳而避者　此刻葭縣城內也波及了，得病而死者，時有所聞，令人驚駭，

米脂城內　現時也由河西傳來　據聞先是杜家溝（在河西距城二十里）來一奶媽，到城內城隍廟旁杜家乳娃，不日因疫而死，後與僱主夫婦相繼傳染，相繼而死，從此全城傳動，日有死亡，縣署竭力預防　有焚燬病房以絕禍根之舉，惟米脂患者症候不同　大半頭昏，額腫，害病夜死，簡直莫治，北慘狀，真不忍聽　頃聞又聞米脂的鼠疫，又傳染到綏德了，

陝省烟禁久弛，無可諱言，北山當然不能例外，所以沾染嗜好者，日增月盛　小康稍堪無家不有，近來交際場中視烟爲敬客，青年男女，以吸烟爲時髦，北危機隱患，不堪設想　據聞前二年食烟之徒公引『浪人』，在米脂縣下私製烟丸，運晉販賣，圖獲大利因此毒瀰漫造起，此種榆林師統爲剷毒根計，即發佈告嚴禁，其佈告中有『查獲販賣者槍決，吸食者送交公署自造犯吸食，納入監禁究責』之語，於此可見官方防微杜漸之意也，

余漢謀返粵

香港訊云、余漢謀李揚敬廿五日偕梁廣王延楨等由韶到省，宋淵源辭財廳長及財政特派員職照准，委馮祝萬繼任，中大體師生千餘人　廿四日下午二時列隊赴粵府請願停息內爭一致抗日，

贛省財政虧千餘萬

南昌訊云，贛省近年以來，以赤匪遍於全省，以致財政收入短絀異常，即如昨兩年財政虧欠，即達千萬，其收支（一）十八年度收入預算爲一千四百餘萬，而實收僅一千二百萬，支出不敷，達三四百萬（二）十九年度預算未能成立收支原議照十八年度　預算辦理，但是年實收不滿一千萬而臨時支出警備費剿匪費各項用費　較十八年度竟增加四百三十餘萬元　綜計十八十九兩年度虧欠已達千萬，至二十年度除剿匪區域外，一切收入約八百萬，支出方面約一千二百萬，兩抵不敷，又在四百餘萬，故本年度新預算遲遲至今仍難確定云，

皖省開始舉辦特稅

蕪湖訊云，皖省特稅起源已久　特至今日省政府始議決公然設處辦理，初無足異，皖省府於本月二十四次常會時主席臨時動議曰，本省特稅案，請公決案　經議決通過，委鄭于華爲安徽特稅處處長　令秀即擬具本省辦法擬定章程，呈候核辦，並令民政廳詳擬禁種，禁吸及籌設戒烟所辦法，報請核辦　按該省前禁烟委員會之組織，依照部皖北剿匪委員，爲名經略處長黨團總指揮部總參議，自奉委後特在安慶金蕪等入宴會省中各界人士　（十五日內即將着手組織，全省總處爲便利收稅計，或須仍設蕪湖云，

小詩兩首（下平女士）

——黃浦江上聞吟

其一

誰說天水不分處？
可不是還隔着一行烟樹？

其二

天是灰色。
水是灰色。
烟是灰色。
翻起來的浪花却是白色。

上海　青島行
▲長春丸　十月四日
▲奉天丸　十月十日
▲大連丸　十月七日
▲天津行
▲長潮丸　十月六日
▲濟通丸　十月十日
○龍口行（旅順不行）
龍平丸　十月五日
大連汽船株式會社　電話四一八五番
局專貨客經紀店　永和公司　大連市敷島町六番地　電話七二七六番　七八六八番
阪神航路專屬荷扱店　大連市須磨町六〇番　澤山兄弟商會　電話長五二六二番　四六八一番

內科　小兒科　佐竹醫院　奉天青葉町廿三番地　電話日四五六四番
醫學博士　佐竹武志

聲明作廢
敝號於國歷八月十七日隨日輪進口儀來大炸二十一件於九月三日在海關公事房放行時。由太古碼頭出一號提單丟失現已經補提單經關簽字提貨對於丟失提單無論落於中外人手概作無效特此聲明　安東雙合棧啓

自十月一日起　房費減半　秋水澄波　[illegible]　大連　大和旅館

治痛瘋
痛瘋一症爲風濕寒火等毒浸入筋絡腠理作祟故外用搽藥往往不能奏效
茯苓精功能舒筋活絡補血清毒驅風利濕疏瘀解痛是治痛瘋之上品
定價每大瓶現洋貳元　小瓶現洋壹元
總發行瀋陽大西邊門外寶康藥行
各埠中外藥房皆有代理

王丕承啟事
丕承自本年春季身患臌脹重症歷經中西名醫診治無效奄奄一息待斃而已近經滿鐵哈爾濱醫院國分信雄博士治療臌脹全消危期已過厚蒙中外友朋投詩來函問訊或高軒過訪親來探視皆未裁答歉仄良深茲特登報陳告以慰厪注待體力復元尚有更生錄小册子詳細報告病中經過也

中國銀行特種存款廣告
東三省各分支行
瀰年以來政局杌隉經濟組織迄未完備儲蓄銀行又無信用深固之人事保險公司民衆方面每苦於儲蓄之無方而穩健企業須由正統本行爲補助社會經濟之缺點培養民衆節儉之美德起見於此金錢之浪費在所難免突今規訓致伊始風尚趨重穩健過渡時期添設特種存款五種皆已舉辦存戶如有遷移皆可就近撥轉無論數目多寡均可隨時存儲不論期限長短亦盡可自由小款零錢用之不覺其費日積月累全是立業基金邦人君子盍興乎來　茲將五種存款略分列如左詳章函索即寄
特種活期「零星儲蓄」以平日撙節所餘之款零星儲蓄積少成多可作下列各項正用
零存整付　企業治產　婚喪儲蓄　失業預防　娛老基金　預計將來有正大用途於平時分期預爲存儲以備到期支取一筆巨款者宜採用此種儲蓄　如每月存洋十元繼續存十五年到期可得本利四千四百八十五元五角二分倘再延緩十年不再按月繼存可得本利一萬三千〇八十七元七角九分
整存整付　企業治產　婚喪儲蓄　其他基金　凡有整款未至應用時期不欲動用或舉辦公益慈善事業及其他企業公積金不致動搖者宜採用此種儲蓄　如存三百四十二元十年滿期可得本利一千元如存一千一百七十四元二十年滿期可得本利一萬元
整存零付　養老年金　子女學費　遺族卹養　預備作將來此類用途分期支取者宜採用此種儲蓄　如存一百元十年後開始每年付還二次每次可付還再分十五年繼續不斷平均付還本息一百二十二元〇七分共付二十次
存本付息　養老年金　子女學費　遺族卹養　凡欲存本不動而以所得利息以備按時支用者宜採用此種儲蓄
又擬內設有倉庫備儲日常貨物押款等手續簡便利率從優即承惠顧

天津　北辰大飯店　已於國歷九月一日開幕
電話三局三八二一　三九二一九　電報掛號七一一九一一
本店開幕以來　規模宏大　交通便利　房間幽雅　喜壽禮堂　浴室恭桶　暖氣電扇　茶役溫馴　來往賓客　定價低廉
設備維新　整飾宜人　空氣流通　美麗潔淨　中西餐廳　極盡衛生　夏涼冬溫　服侍殷勤　汽車送迎　翹望光臨
地址　法租界二十六號路　法國電燈房對過

感謝眼科聖藥（琥珀光明丸）
瀋陽地方法院登記處書記員唐宗寅先生來函云：英美大藥房大鑒敬謝者賤人於去春偶患目疾初起不甚爲意漸至雲翳遮睛視物不明且觸怒時發因火即歷訪中西醫治迄未見效終日悶不堪其苦因閱報章載有貴藥房自製內服眼科聖藥琥珀光明丸專治男女老幼遠年近日一切雲朦翳障並發火眼等症閱悉之下不勝欣喜隨至貴藥房購買一盒試服六日果然見效連服數盒目疾若失而翳障盡去光明復原英斯誠不愧眼科聖藥做人感佩之餘敬申數語以鳴謝忱
○將定價開列於後　琥珀光明丸　六日用量現大洋一元　用二日者四角
○總售處遼寧大西城門外電車站英美藥房

洮昂鐵路標購橋鋼廣告
本路爲建造嫩江大橋橋樑標購橋鋼一一三七噸如有願承辦者可向本局材料課及駐瀋材料轉運所領取標單及招標簡章定於十月十五日下午一時在遼寧省城大西邊門裡成平里洮昂齊克鐵路瀋材料轉運所當衆開標投標商家於開標時須繳投標押款現洋壹千元中標者即作承辦押款未中者於決標後如數發還特此廣告
中華民國二十年九月十六日

收買東三省各縣縣志
本社資料室所藏東三省各縣縣志寥寥無幾茲擬搜集完備以便參考如有願出讓者請開明住址姓名及所有某縣縣志所需價目函寄本社營業部凡爲本社所無者即行函屆如出讓人住在遼寧省垣者亦希先行通函接洽不勝企盼之至
盛京時報社啓

大贈送十萬册　家庭須備
婦科必讀　于右任
欲知婦女行經衛生須看婦科必讀　未結婚者不可不看、已結婚者不可不看、
婦科必讀　于右任
□多年不生育不可不看
婦科必讀
二　未患病者不可不看　已患病者尤其不可不看
婦科必讀　于右任
□防患於未然患者有良法
婦科必讀　于右任
此等機會幸勿失之
聲明
啓者、前各分公司、附送婦科必讀十萬册、暗套已近各分公司、來函後到、書之信件、不下萬餘封、此總公司有鑒於此、另印十萬册、即寄不悞、凡索者、寄下郵票一分、上海總公司照寄
上海英界寧波路四十二號
韓奇逢藥房無限公司

寧粵妥協已順利進展

預備會議協定三項

【上海三十日聯合電】外傳南京廣東妥協問題、由双方代表、在香港會議結果、妥協有望、又據傳說、廣東側對於南京側代表提出之蔣介石任總司令、胡漢民任主席一事、今尚反對、絕對的要求蔣氏下野、亦有謂廣東預備會議之結果、如以蔣氏下野爲條件、成立妥協時、或以預備會議之名義、關於蔣氏下野、通告全國、亦未可知、

【香港三十日電通電】南京廣東兩方代表、二十九夜協議結果、双方妥協、急遽進展、八成商議就緒、要點如左、

一、南京廣東兩政府、同時發表解體、

二、通電發表後、關於樹立統一政府、召開會議組織統一政府、向內外宣布、

三、上項通電、由汪精衛起草、關於上列各項、南京代表、即時向蔣介石氏請示、

【香港三十日電通電】廣東南京之和平會議、自二十八日晚起、前後開二次預備會議、協議結果、蔣介石對于廣東側親書中、有促進黨國和平之具體的辦法時、余絕對服從之文字、蔣介石之眞意、已爲明瞭、會議順調進行、決議左記三項、

一、蔣介石通電下野、與撤銷廣東政府通電、同時發表、

二、發表通電後、開統一會議、組織統一政府、

三、其通電由汪精衛起草、因之双方代表、乘急行列車、即夜赴廣東開正式和平會議、

豫鄂兩省災禍現狀(續)

豫省水災不減於鄂

偏僻之區人多忽之

此次大水、鉅富已失糊口之力、而貧人却有大發其財者、以水勢突臨、顧生不暇、無不棄財逃命、有一家卄餘口、因顧惜財產、未得脫身、悉遭滅頂、一般貧人、多冒險入人宅第舖商搜索財物者、所得頗不貲、船戶乘機訛索、由大智門至英僑頭不過半里、每人渡費六角、租界外人則包船渡險、費廉不啻一倍、此合作之力也、據兵工廠會計某、赴彰德經鄭、謂漢陽兵工廠各機俱遭水浸、縱水退去、其機件已失運動效力、爲國家之最大損失並謂輾轉損失當在六百餘萬元…武漢物價、亦爲之騰貴、「武昌物價」韭菜每斤 銅元八十枚、牛肉前七十枚一斤、現一百卄枚、猪肉由一百六十枚漲至二百四十枚一斤、白面三元四角一袋、大米每元七斤半木柴每斤分六枚、七枚、八枚九枚、煤每百斤一元一角…「漢口物價」面粉三元六角一袋、大米每元六斤、木柴每斤

之十二三枚、…漢口以燒柴最感困難、由武昌綫成木筏運漢、不鋸段劈碎、無地晒亮、即濕燒之 烟多火少、所費甚多、

鄭州受水災影響、面粉由每元十五斤漲至每元十斤半、現仍在激漲中、武漢水災、所聞

如是、河南以較大商埠未遭波及、在宣傳上不如武漢之嚴重、中央振款、亦因之按程度之支配、河南人頗不以爲然、曾一再電請與鄂平等振濟、效果如何、尙難料及、派員振濟者、僅平漢線之臨潁、西華、郾城、西平、遂平、信陽、樂平、隴海線之鞏縣、偃師洛陽十縣、此十縣俱沿鐵路、人能見及其災、宣傳力較大、不通火車之縣分、一般人見不到、或亦因不談不到、致同爲災民、而救濟歧視、僻地災民、解懸無期、陽、嵩縣等、其災情未必減於人所見到之處、因水之來路不同、甚有慘於被救濟之縣分者、如鞏縣全城復全被水沒、站街全鎭房屋具毀於水、平等自由、決河淹斃二千餘人、冲沒二十餘村、由洛陽至自由、平等之水、水頭浪高四五丈、水頭雖如是之大、傳日行不過六七十里、實則日行百十里耳、嵩縣連決數口、有寬至二十餘里、雖農村淹沒甚多、因聞風有備、幸未傷人、以嵩縣之水爲最烈、東關二十餘戶、俱被冲沒、人民悉被淹斃、南關亦淹斃十餘人、鉅大之石坊、砲樓、冲出二十餘里、黑石關之橋最高、亦潰滅頂、水頭浪高三四丈、因山多日行二三十里……豫西多山、瓦石俱被山水冲下、農田被瓦石鋪滿、不能耕種者甚多、嵩縣木單飄流二百三十餘里、至偃師撈取者甚多、鄰刻嵩縣某戶守樣、麥子由九角漲至一元一角一斗、現仍在激漲、……此雖係舊六月底情形、因地方偏僻、知者尙少、故拉雜記之、共匪及土匪近日亦甚見活動、封邱發現大桿土匪、擄架農民、河南滑縣河北長垣共出民團千餘人進剿、九月十四日長有劇烈戰爭、結果未明、王泰第一旅駐防漯河、匪性未改、率部西竄、槍掠泌陽、桐柏等境、有入田參加共匪說、鄭州獨立砲兵第四團十六日晚選拔精兵兩營、即時出發、向漯河以西進剿、王泰係南陽人、年二十九歲、自十五六即率匪首、故人以老王泰稱之、豫西匪患、屢誌本報、特述豫西之兩個世外桃源、以見豫西匪勢之程度、盧氏東南有山日抱犢、高數百丈、摹峯環拱、抱犢中立兩丐之長、絕頂有地數頃、並有池一泓、泉水上突而下洩、其力甚猛、山周陸立如壁、無級可升、即循北西面洩水之澗蜿蜒上達、抵崗一天然石門、一人守之、全崗可保萬全、盧氏財東、(大地主)多居其上、積有三年之糧崗上地可耕而泉可飲、並築泉水之暴洩設水磨數盤、購防守槍六十餘支、避難者非逕還保不得入、王振曾向財東派款、財東已多入此山、乃令行報解財東不理、王振派兵攻數日不下、反致傷亡、惟有向無力入桃源之貧農微發而已、……內鄉縣有股鳩城、山中一洞、洞門狹隘、出入甚難、或側行、或正行、或伏身、或挺立、行里許始達洞中、內中面積約三頃有餘、鄉視百十丈爲一面天洞口、日月雖有時可見、而光綫不能深入、財東亦多避匪其中者、曾抱一犢入洞墾種、犢大已不得出矣、惟收稷子粒、弱於正式田地、光熱少也、人亦不能久居於內、謂久居則不生子、現已在洞門築一石門、以資扼守、眞別有洞天也、(完)

撤銷閻錫山通緝令

【南京三十日商通電】三十日中央政治會議、決撤銷閻錫山通緝令、

【上海一日電通電】昨日之中央政治會議、容納張學良之要請、決議撤銷閻錫山通緝令、

抗日救國會之決議

決定對日絕交之範圍

【上海一日聯合電】抗日救國會、于卅日午後四時、開第二次執行委員會、就對日絕交範圍協議、結果決議如左、

一、不賣買日本品、不搬運日本品、不使用日本品、

一、向日本人不供給原料及一切物品、

一、不乘坐日本輪船、並不裝載貨物、

一、與日本人不作事、並不傭用日本人、

一、新聞不登載日本人之廣告、

一、與日本人不會見、

蔣介石擬定聯俄容共策

【南京三十日聯合電】因外形勢不利立於難局之蔣介石、最近爲死裏求生、一時放棄自己之政見、亦非得已、有復歸民十五年之廣東時代、乃至民十年武漢時代聯俄容共政策之決心、已決定新農工政策、爲國民政府之最大政綱、其目前對策如左、

一、與俄國提携、一與共產軍妥協、

一、與廣東軍合作、

開檢公文書案抗議

【上海三十日聯合電】據南京來電、日本公使館關于開檢南京及鄭州公文書事件、本日(三十)由上村領事向外交部提出抗議書、

王正廷辭職

決任施肇基長外部

【南京三十日聯合電】今朝之中央政治會議、決定允准王正廷辭職、並任施肇基爲外交部長案、惟施肇基目下在日內瓦出席國際聯盟總會中、迄至其返國、由外交部次長李錦綸代行職務、

【上海三十日電通電】外交部長王正廷、于三十日提出辭呈、蔣介石對之允准辭職、由駐英公使施肇基繼任外交部長、

【上海三十日商通電】南京政府由三十日決任施肇基爲外交部長、迄其就任前、由外交次長李錦綸代行部長事務、

抗日糾察隊開始新活動

【上海一日聯合電】抗日救國會糾察隊、已著手懲罰賣買日本品之所謂奸商、在各處散布傳單及標語、在新聞公告等開始活動、聞目下有賣買日本品之果物、海產物、綿布等之各商人五名、被逮捕監禁、

鄭州日僑已避難漢口

【漢口三十日聯合電】旧中鄭州領事以下七名之居住鄭州日僑、今朝五時、乘平漢車安抵漢口、

中國對美答覆原文

法、而不訴諸武力一節、中國政府及人民頗爲欣感、中國政[illegible]分投通牒於

和平方法也、此次日本軍侵略行動之結果、我國領土爲其侵入、我國城市爲其佔領、並有

[illegible]路客車向爲日本軍事飛機以炸彈機關槍攻擊、死傷者甚多、[illegible]取一切方

而中國全體人民猶受訓練、維持鎭靜嚴肅、蓋維持和平之國際條約不可侵犯之原則也[illegible]

外、中國政府必得以其他方法以滿足國際公法國際協約之請求、中國政府[illegible]

力、不致全功盡棄也」

厚東司令官任十一團長

【東京一日電通電】松井第十一師團長、決定軍縮會議全權、結果、旅順要塞司令官厚東篤太郎中將、決任第十一師團長、本日(一)日正式發表、

林德抵漢口

【漢口三十日電通電】林德巴克夫婦、本日(三十)午後三時十分、飛抵本埠、視察市街、

聯盟理事會已閉幕

可決滿洲問題決議

【日內瓦三十日聯合電】本日國際聯盟理事會、較預定時間遲誤、於午后五時開會、首先討論他種問題、五時五十五分、討論滿洲問題、議長雷爾氏朗讀聲明及決議文、芳澤大使對之陳述贊成之旨、施肇基氏對於決議文之解釋、聲明保留、芳澤大使表示反對、議長朗讀不加解釋、即予採決之宣言、中國代表亦對之遵從、決議文即予採決、六時二十五分散會、該決議文、爲九個條項、要旨爲承認日本政府對滿洲無領土的野心宣言、諒解日本可及的急速實現撤兵之宣言、希望兩國努力恢復普通之關係、如遇必要、十月十四日開理事會、

施肇基拒任長外交

表明不能就任理由

【日內瓦三十日電通電】因王正廷辭職被任命爲國府外交部長之國際聯盟中國代表、駐英公使施肇基、于三十日向記者表示談話、余接受就任外交部長之交涉、但余由個人的情事、不能承諾就任、故向本國政府回答此意旨云云、

【日內瓦三十日聯合電】中國代表施肇基、對于外交部長之任命問題、表示意見、謂余接受任命外交部長之非公式命令、但因個人的理由、不能承諾就任外交部長、

日樞密院對滿蒙問題

續出質問決續開討論

【東京三十日聯合電】政府依樞府之要求、卅日開樞府定例本會議後、關於此次滿洲事變、由南幣原兩相詳細說明、至子江木各顧問等、對幣原外相發出痛烈之質問、結果、本日會議、質問未發、由久保田氏提議、在七日本會議繼續質疑、

【東京三十日電通電】卅日樞府本會議、由政府側說明滿洲事件、因鑒於本事件之重大性、當更於七日定例本會議、關於滿洲事變、與國際關係之影響、及今後外交交涉等、有所質問、顧問官中、以爲關於滿蒙問題、謀國論統一、以舉國一致之力、謀滿洲諸懸案之解決、進而應確立我國外交基調此種意見、頗爲有力、是項手段、爲網羅超越政黨政派之各方面權威者設立大規模之外交調查會、決定滿洲事件外交方針、關於一般滿蒙問題、確立不變動之舉國一致的外交方針、

中國對滿洲案方針

決定之第二步對策

【東京三十日電通電】據某方接南京電訊、國民政府幹部、因滿洲事件外交交涉、漸次不利於中國、故決定以左列四項、爲第二段對策、

一、遷延事變之解決、於此期間內、努力宣傳、以求列强之干涉與同情、

一、依遷延時日、以增大日本軍之出動經費、且利用日本之急性、使其不得不屈服中國、蹈襲濟南事件之前轍、

三、牛永久的繼續抗日、

四、急造學生義勇軍、準備對日戰爭、

中國各省水災概況

內政部派員在中央電台報告

南京訊云、內政部民政司、廿二日派科長張福保、在中央廣播電台報告水災、其原詞如下、

本年入夏以來、霪雨連綿、洪水氾濫、各地方盡成澤國、目前被災區域、和被災人民、雖沒有精確的統計、但據各處報告、約略估算、被災區域、其面積總有一百五十萬方里、至於被災人民、數亦不下七八千萬人、如此重大災情、誠古今中外所未有浩劫、亦我國家民族之空前大厄運也、茲將各省水災災況情形、就報到內政部者、略述大概如下、

(一)江蘇 蘇省濱江臨淮、時有水患、本年雨量過多、河流暴漲、較之民國十年、遠過數倍、江南則沿江沿湖一帶、水勢倒灌、堤圩多被冲毀、江北則淮運泛濫、勢尤嚴重、八月二十五日、高郵邵伯等處堤岸、爲暴風所鼓盪、竟潰決十餘處、以致興化泰東興城等縣、禾苗淹沒、人畜漂流、昔日良田、今成湖蕩、其他各縣亦多慘不忍言、

(二)安徽 安徽全省受水災者、有四十餘之多、其中以懷寧桐城望江無爲和縣宣城貴池東流銅陵 蕪湖鳳台懷 遠霍邱五河等縣爲最重、其餘各縣或因地勢俊低、或以山洪暴發、一片汪洋、傷害無算、其微倖而免者、不逃避於較高之地、即廬集於半山之中、無食無衣、厥狀至慘、

(三)浙江 浙江自七月下旬連朝陰雨、江湖氾濫、重以天目萬山之水、奔騰下注、以致於潛昌化餘杭杭縣武康德淸吳興長興安吉孝豐等縣、堤圩潰決、田廬衝毀、餘如海塘崇德嘉興嘉善等縣、均以蘇省先患水災、宣洩無路、水退甚緩、遂致河流同時並漲、淹沒田禾尤多、其他產棉各區、正值楊花結鈴、遭此巨災、收成似已絕望、

(四)江西 贛省被匪患者已有四十餘縣、今又有卅餘縣飽受水災、初爲贛北九江 星子都昌瑞金德安永修等縣、因沿江關係、地勢稍低、江水盛漲、繼則贛江上游之吉安等縣、又復洪水橫流、巨大圩堤、悉被冲毀、多數財產失殆盡、

(五)湖南 湘省五月下旬、大雨如注、以敘浦一縣而論、淹沒人口、已達萬餘、事後收埋屍體多至五千餘具、即會同之洪江湘鄉廣塘均衝洗房屋數百棟、又如濱湖沿江之南縣漢壽等縣、始則積潦成災、日甚一日、繼因湘資沅澧諸流、同時暴漲、皆同洞庭傾洩、衆一荆河西水倒灌、臨湖各垸、先後潰決者十居八九、

(六)湖北 湖北全省受災者共有四十餘縣、市中以漢口武昌漢陽雲夢孝感潛江河陽漢川黃梅石首天門江陵松滋等十三縣市爲最慘重、茲僅就武漢一隅而論災民人數已近四十萬、其他各縣亦不下七八百萬、漢口方面、除政府種種建設之損失不計外、所有各項商人之經濟損失總在一萬萬元以上、又

(七)河南 豫省自民九以還無歲無災、去年戰禍之傷亡、今春兵匪之蹂躪、哀哀子遺、已不堪命、現又飽受水災、計受災縣分有六十餘縣之多、淮河上游沿岸、被創最重、老弱轉入波濤、少壯露處崗阜、水過處屍骸枕藉、房屋傾圮、誠屬未有之慘痛、

(八)福建 閩省水災多由閩江上游延平一帶直瀉而下、水勢洶湧、躱不及防、以致廬舍爲墟、田畝淹沒、損失不可勝數、現據報請施放急賑者、計有連城永安等十餘縣、

(九)山東 魯省水災似較其他各省爲輕、但據文電報告已有平陰魚台臨沂等三十餘縣、約佔全省三分之一、且沿黃河各縣、首當河流要衝尤屬苦痛、

(十)河北 河北省在七月上旬、滹沱河決口、饒陽河間等縣受災極重、繼則大淸拒馬兩河先後潰決、新城固安等縣亦被淪胥、迨至八月上旬、靜海縣又報告新河決口兩道、共計被災縣分已有十八縣、人畜田廬損傷甚鉅、

(十一)陝西 陝西省除陝北各縣旱疫蔓延外、另有朝邑韓城平民華陰等縣、因黃河泛濫、多遭水患、其餘如鎭巴藍田臨潼等縣、亦紛報水災、合計有十餘縣、

(十二)四川 四川居長江上游、地勢高下不一、本年五月上旬山洪暴發、倖不及防、以致濱江一帶、如宜賓內江隆昌富順等十餘縣、受災甚重、

(十三)雲南 雲南省鹽津縣因霪雨爲患、洪水陡漲、鐵路均被冲毀、人民淹斃甚衆、又昭通彝良兩縣受災亦重、

(十四)貴州 貴州貴霪雨連綿、水勢盛發、榕江下江松桃桐岸等三十餘縣、以近河關係、田地禾苗、冲倒殆盡、房屋人口、人多淹沒、

(十五)青海 青海僻處西陲、連年苦旱、本年七月上旬風雨驟至、河隄漫溢、大通西寧民和樂都貴德等縣、均罹重災、如上所述、全國被災區域、幾盡楊子江淮河黃河各流域、及遼遠省分、而與有之、在此全國沉淪之中、凡屬人類未有不傷心怵目、引爲慘痛者、(未完)

香港日商舖閉門戶休業

【香港三十日電通電】本埠暴動、因香港政廳嚴查取締、結果漸呈鎭靜、襲擊日僑店舖事件、自昨來終熄、但不穩空氣、充滿各處、因之全市日僑店舖、閉鎖門戶、在休業中、

中國各地排日近狀

【上海三十日聯合電】各地排日近況如左、

△蕪湖 日僑婦孺二十六名、本日乘岳陽丸返國、

△沙市 新聞論調、漸次激烈、但市中尙無何等變化、領事館與堅田軍艦當局協議、於萬一時、當以自力保護日僑、

△長沙 二十八日、各會代表大會、舉行市內示威遊行、中國當局派遣便衣隊保護日僑家屋、但日僑婦孺、一時避難於中之島、

△蘇州 二十八日開各會代表大會組織反日救國會、與學生團相呼應、擔任煽動、日僑雖在不安中、仍各操工業及其他等職業、按目下情勢、當無大危險、

△濟南 西田領事、會見韓復榘氏、要求取締排日、韓氏回答取締野外集會、故請安心、

△鄭州 由公安局保護、尙無危險、但於萬一時、日本棉花會社員預定退至漢口、其他在留者、僅領事館員、

廣東政府揭揚半旗

【廣東三十日電通電】廣東政府、關于滿洲事件之佈告、自二十七日起、三日間揭揚半旗、停止娛樂、採取舉國一致的態度、

故濱口氏暗殺者公判

【東京三十日電通電】前者圖謀暗殺故濱口前首相之犯人佐卿屋留雄松木良勝兩名之公判、預定十一月二、四、六之三日間、在東京地方裁判所、由小林裁判長鈴木檢事擔任開廷、

王正廷病狀

【南京三十日電通電】王正廷傷恙、經過良好、預定三週間以內、可能退院、

民政黨決定慰問代表者

【東京三十日聯合電】由民政黨特派慰問滿蒙方面居住日僑之委員、決定左記五氏、分爲三班、預定赴間島及哈爾濱方面、十月六日離京出發、

戶田由美、小山倉之助、作田高太郎、風見章、松尾四郎、

日艦返廣東

【上海三十日電通電】由廣東赴香港之日艦嵯峨、因事態和緩、于三十日午前十一時、由香港返廣東、

滬學生團入義勇軍

在南京受軍事教練

【東京一日電通電】與蔣介石會見之上海學生團三千名、於昨晚協議結果、二千名殘留南京、入學生義勇軍、受特別軍事教練、因之學生對日本之敵愾熱、橫溢南京全市、

外交委員會之改組

協議對日外交根本策

【上海三十日電通電】昨日之中央政治會議、對于滿洲事變鑒于國民及學生等之憤慨、基因於國民政府外交失敗之譴、決定改組從來之外交委員會、另行組織特別外交委員、任于右任、戴季陶、邵元冲、丁維汾、陳布雷等之五氏爲委員、預定連日會議、商議對日外交根本策之方針、

贈送 龜齡機 壯病秘藥

◎生殖器病 ◎萬試萬靈 ●龜齡機裝在美麗金盒中

世界新藥「龜齡機」是專治男女生殖器病的奇藥、是男女愛情中寶、缺少兒女的仙丹、返老還童的寶伐、其配製原料、純用靑春動物之生殖腺、甲狀腺、睪丸、卵巢等經種種化學的操作、配以高貴藥料所製成、故効力絕大萬試萬靈、復經衛生試驗所化驗、證明有效、特許專賣、

主治 老翁服、恢復青春、生殖力還少復活、老婦服、月經復至、妊娠子女、青年服、健腦強精、讀書不忘、凡生殖器病、腎虛早洩、陽痿遺精及發育不完全、性感缺乏、貧血、作事厭倦、消化不良、視力減退等、及女子精脈不調、過多過少、經脈閉止、子宮寒冷、腹痛、赤白帶下、交接快味缺乏、半產、及卵巢發育不良、難以受孕等尤爲特效、

△龜齡機養身固精之奇效▽

「龜齡機」具有極大滋補力、其一盒之效力、遠勝中國參茸一斤、故凡吸鴉片者、老年衰弱者、青年腎虧者、均宜速服「龜齡機」又患早洩病、則男女間快味缺之此藥有滋補眞陰、鞏固下關之力、患者速服、無不立愈、

◎大贈送辦法

龜齡機 每盒一元五角 每打拾五圓 總經理上海德生行

本藥在東省發行一週紀念、特提五千盒、作爲贈送東省人士之用以昭效力、而便推廣、照以上定價、在代售處、凡購買龜齡機者、即贈送一盒、凡購買龜齡機半打者、即送半打、每人限一打、多者不贈

總經理 遼寧鼓樓西 金城大藥房

外埠函購欵先滙寄費在內即寄上不悞郵票代洋十足通用 吉黑郵票亦可

吉林五洲藥房 江省德泰祥 大連同德藥房

世界珍聞及其他……

珍本
巴西最初之印刷物 未遭波爾王火劫者
◇在宮殿中發現一冊

巴西國之發達瑪拉德市，最近發現世界最初之印刷物多件，其物存於宮殿之舊文庫內，係一七四七年正月，『羅德嘉涅洛』市之教師『來伯』氏之紀錄一冊計二十頁，其書面及內部均黃色，儼然有一七四七年印刷之記載，其第一頁係用普通字，與『羅嘉涅洛』字戲揮印刷即聲明爲『布爾基甲』之最初印刷物，印刷人『福俄色加』氏，當時，『波爾脫嘎耳』王對布國內政疑心甚大按照古來遺訓不許書籍出版，『羅德加涅洛』市之總督，係市內教門信徒，不遵王命，聽憑教會印刷流行，迨『波爾脫嘎耳』王見此書本，遂以暴力將『福俄色加』之書店查封抄沒有活字及書本，沒收焚毀，今之得存一冊，未經劫火，竟後安然獨留至今，誠屬希罕彌可珍貴云，

印度人口統計

西譯拉電云，據最近戶籍調查印度戶口共爲三萬五千萬人，其中印度教徒，佔二萬三千八百萬人，比十年前增百分之十，回教徒共七千七百七十四萬三千人，比十年前增百分之十三，而錫克人數則增多百分之三三云、

此間日午美方深夜 東鄰扶桑正在晚餐
全世界各地時間表之差別

全世界的表準時間，以英國的『利寧利萊特』爲基準時，因爲他的地位，時對着子午線，但是『利寧利萊特』在正午十二時的時候，我國或世界其他各國，不一定是十二時，因爲地球是圓的，循環不息地向太陽轉的，根據對射的角度，時間就有了差異，以下的表，就是根據世界的表準時間，十二時吻合世界各國的時間，所排列的，

▲利寧利萊特

中國	下午六時
亞丁	下午一時
阿根廷(一)	上午六時
澳洲東部	下午八時
西部	下午六時
南部	下午七時半
奧國	上午十一時
摩洛哥	上午十時
南萊半(一)	下午九時半
臘成	上午十一時
菲列濱	下午六時
波蘭	上午十一時
葡萄牙(一)	上午十時
暹羅	下午五時
南菲洲	正午十二時
西班牙	上午十時
荷屬印度	下午五時廿分
埃及	正午十一時
芬蘭	正午十二時
法國(一)	上午十時
安南	下午五時
德國	上午十一時
英國(一)	上午十時
▲正午十二時(一)	
鄧而勤(一)	上午十時
比國	上午七時
坎拿大(東帶)	上午五時
(太平洋帶)	上午二時
邵哥斯維夫	上午十一時
丹麥	上午十一時
魯森堡	上午十時
希臘	正午十二時
荷蘭(一)	上午十時廿分
印度與錫蘭	下午三時半
愛爾蘭(一)	上午十時
意大利	上午十一時
日本	下午七時
買賴加峽	下午五時
斯威鈍	上午十一時
瑞典	下午十一時
土耳其	正午十二時
美洲東帶	上午五時
中帶	上午四時
山帶	上午三時
太平洋帶	上午二時
莫斯哥(一)	正午十二時
猶哥斯拉夫	上午十一時

以上表格中的註一、利寧軋萊特、法國、英國、荷蘭、愛而蘭、葡萄牙、莫斯哥這些地方，每到夏季，要減少一個鐘點之差異，例如法國本來是上午十時，但在夏季，祗上午九時了，註二年前來在夏季，要增加三十分鐘的差異變成了十點鐘、

建築巨大燈塔 紀念哥倫布
◇在其發現新大陸登岸地點

日內瓦電云，國聯大會於本日下午開會時，南美國家代表提議在桑也明哥之海岸上，建築一巨大燈塔，以紀念哥倫布，此項提議，當即全體通過，并規定建築燈塔之地方，適爲哥倫布發現新大陸時登岸之地云，

不景氣彌漫全球 希臘人類市場復興

巴比倫電云，世界不景氣漸次彌漫於全球，希臘半島一帶，近受經濟壓迫，人類市場竟爾復興，凡僱用奴僕及病院看護婦等，均可在人類交易市場購買，價極低廉云，

五毛錢總司令

日本，東京一處有圖書館二十七所，規模大的有兩所，一爲東京上野帝國圖書館，上野圖書館，藏書六十七萬冊，東大圖書館，藏書六十八萬冊，這兩個圖書館比了巴黎國立圖書館之四百萬冊，倫敦大英博物院圖書館之五百萬冊，和華盛頓的美國國會衆如圖書館之四百四十萬冊，還不免有小巫見大巫的樣子，但在文化貧窮的東北實在可以雄視一時了，東大圖書館爲美國煤油大王創立之洛氏基金會捐欵所建築，共費五百五十萬日金合華幣一千一百萬元，洛氏基金會捐欵四百萬日金，餘一百五十萬日庫支出，這個圖書館不許校外人閱覽，我得到洛氏基金會的安生介紹信，可以設法進去看書，但因回國期迫，沒有充分受用，上野圖書館是公開的，只要出五分錢，隨便什麼人都可以進來看書，閱書人每天平均約一千二百人，若有專門問題，可以費五毛錢買張研究券進入研究室閱覽，這樣不但館自有之十七萬卷書可以聽你調閱，館外的書，也代你借用，這個辦法對於學術的研究可算是便利極了，我把這個意思告訴了一位朋友，他對我說，「你化五毛錢便捐得這個百萬卷書的總司令，是可以自豪了」

天災人禍中 宋財長
在北極閣上新建…… 玲瓏精巧之別墅

南京通訊 財政部長宋子文，在北極閣新建之屋，業已完成，聞上週宋氏來京時已上山住過，當時全山草木皆兵，防衛周密極了，除了衛兵外，還放步哨，宋氏建屋之處，已快到北極閣之頂，北極閣之名欽天山，在歷史上甚有價值，兩次建過觀象台，今中央研究院之氣象研究所亦即在此，該地原爲國府撥歸中央研究院用的，因宋氏以該空氣清潔，風景又好，所以設法向中央研究院要了過來，聽說雙方爲免受外界攻擊計，曾立了一紙合同，訂明宋氏借用該地蓋屋，以十年爲期，屆期將屋地一併退回研究院，雙方都算能慷公家之慨，在中央研究院也總算加了一番『研究』的工夫！

屋計三層，玲瓏精巧，第一層北面以山爲牆，三面則以岩石築牆，岩石有說卽係自北極閣者，有說由他處購來者，不知孰是，因承包工人已散，無從決定，第二三層係以水泥碎石混成，外加淡黃色油漆，屋頂純由茅草舖成，厚約三四寸，草之下有水汎，柏油，木板鐵皮等，聽說如此造法，一來冬暖夏涼，二來可避槍彈，至屋所有窗子之玻璃，據聞亦係保險槍彈不入者，四壁則以四方塊磁磚作成，地板則以小塊上等木料舖成，均精緻異常，室內裝有火爐，自來水管亦正在趕裝中，庭園空地甚廣，聞將開花園一所。

屋向南，南京全城如在目前，正臨眼前的，就是中央大學，向東望即見玄武湖，台城，向西雞鳴寺鼓樓在焉，該屋所處地勢之好，風景之佳，在南京恐無尋處，因屋在山上，要人們的身體又多麼貴重嬌嫩，所以中央研究院有鑒於此，特自山腳平地起至山頂止，造了一條寬大的馬路，以便通行汽車，據附近之氣象台熟人告知，此屋爲陶馥記營造廠承包，計四萬圓賠約二萬（當然在外）彼自願賠此而收他處或他日也，

南京北閣全景

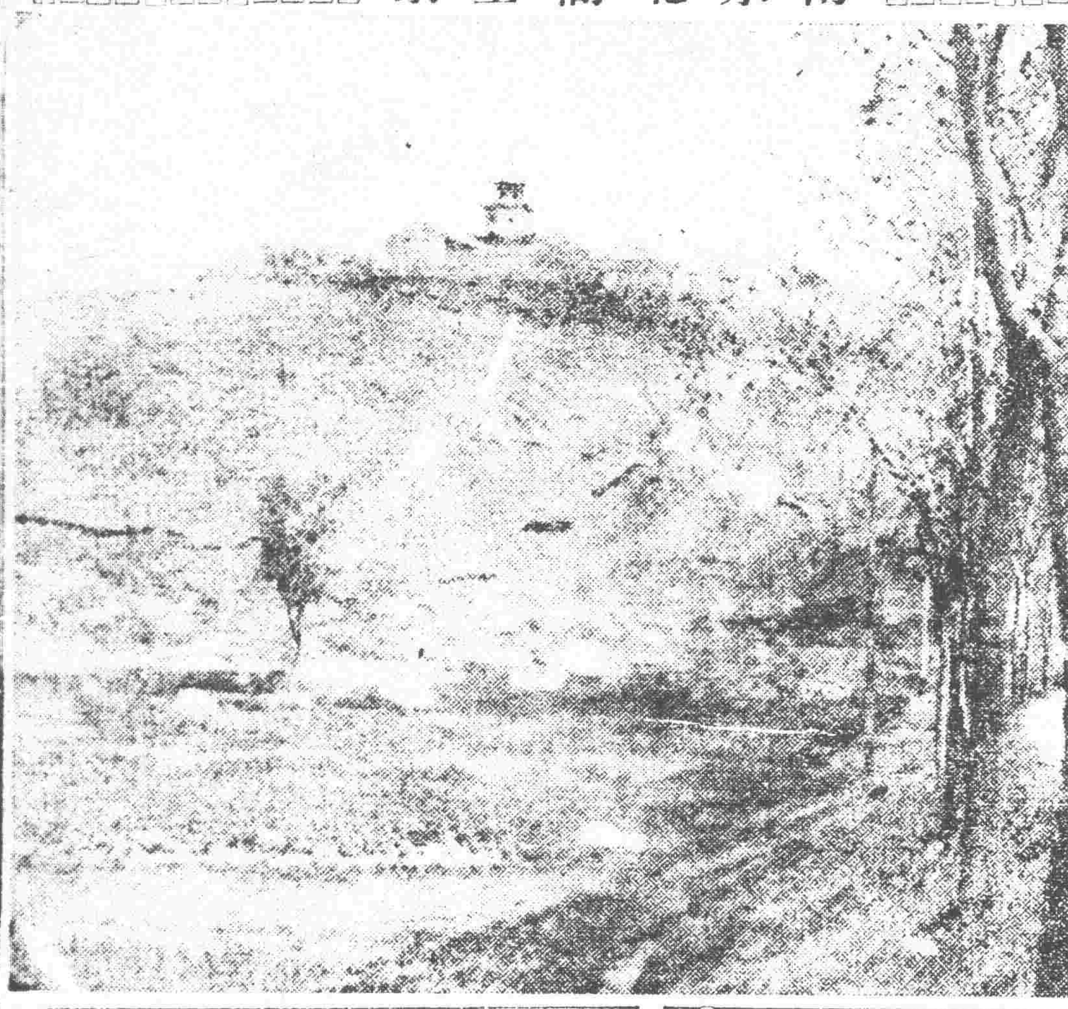

美國奇魚 發聲吶喊……

美國密索里大學教授葛林氏，聲稱有幾位科學家，在加利福尼亞州蒙脫來海灣中發見一種奇魚，周身生有數百片的鱗片，會得閃閃地發光，尤其有趣的，它們在追逐小魚果腹時，會發吶喊，正如人類彼此追逐時一樣，

英印空郵 繼續飛行

倫敦電云 英帝國航空局將於下月初，作英印間冬季航空事業之試驗，已準備在巴力斯坦海岸之適當地方，建設一重要之海口，爲航空線經過地點，預定每星期由倫敦發往印度之空郵，計有二次，一在星期六，仍如前狀，一在星期二，將上午八時自克羅敦飛行場出發之時刻，改爲十二時云，

三言兩語

天下惟平淡之快樂，其快樂爲最長，

○○○

從前人對於兩性戀愛，主秘密，現在人對於兩性戀愛主公開，秘密與公開，結果造成現代許多失戀的青年男女，

○○○

人爲最靈之動物，亦爲品類最雜之動物，無權利，便無紛爭，故與其說人類萬惡，毋寧惡在萬權說，

佛買貝爾 遺物拍賣

佛羅貝爾的遺物將于本年十一月在巴黎競售場拍賣，裡面計有感情教育的草稿一本，托萊維書店與行馬丹波華露所訂的合同心宮及東方旅行記的手抄本，莫泊桑，左拉，愛當玆亞，都德，雷□等人的通信，和他所用過的墨水壺酒杯等

十四歲少女◇◇ 游泳巨河瀑布
奈耶阿拉河之新紀錄

加拿大之奈耶阿拉河，爲世界著名瀑布之一，奔流澎湃，勢如巴蜀三峽，雖巨艦經過，亦抱懼心也，近有美國十四歲少女瑪麗貝露，在奈耶阿拉河之上流瀑布處，游泳而過，經十分鐘之速率，冒險成功，開該河游泳之新紀錄，舉世聞知皆爲驚嘆云，

日本赤十字社之活動

在奉天日本赤十字社病院，因時局之關係，新編巡迴救護班，十日午前十時及午後二時兩回出動於奉天城內外，對軍部及其他警備地訪查，無患者，對一般在住者途中隨所，前會散布傳單，明患病欲受診者舉手示知，即行停車應診，又在左記各處（早已佈告）設了患者候診所，集合患者，加意診療，一般中國民衆，不要客氣，速來受診是幸，

一 巡回途經 由大西關病院出發，沿小西門外電車道至西北城角，向右轉，沿北城墻至東北城角，向大東門再經軍燈廠，工廠至航空隊，往回轉過大東門大南門，由小南門入城經西華門東華門到大南門裡四平街小西門裡十間房，向南市場，然後回本病院

二 患者候診所
在大北關第五公安局前
在大東關第二公安局前
在東塔兵工廠醫院前
在大南門外道德研究會前
在城內舊宮殿前

七世家傳秘方 市政化驗許可 嬰兒暑病藥

消疳散 主治腹痛泄痢，腹面黃肌瘦，久服能令嬰兒肥胖

止痛膏 專能提升嬰兒氣癆及腹痛，婦女子下部虛寒，經血不調等症

平熱散 內清 主治驚悸失魂，肺熱咳喘及四時不正之瘟病

分銷處
日站茂林飯店胡同福增合　大西關大街興隆德　小西關信源長　大南關大德祥　北市場信源長絲房　中街吉順隆絲房　小東關同與合　大北關恒興源　大東關大街慶太成

總發行處 瀋北郊泰寺清眞孟九藥房

強精補血萬試萬靈 精血素藥片

主要成分

此藥係取其最能生精補血維持生活之原素爲主要成分如生活素等再配合動物體內所分泌之液質如胃液膵素臟液素內分泌等再加以珍貴之植物性藥品要素提取其精華去其糟粕詳加參考而製成之精血之原素是以人入體內確有添精補血之力强筋壯骨妙尤能健胃而增飲食復能理腎虧而生殖旺盛滋補過身無微不至對於身體健康之無上妙品最爲需要人類健康之品也

主治功效

精血不足　陽萎不舉
夢遺滑精　房事早洩
夜晚失眠　頭暈目眩
腰痠腿疼　四肢無力
胃不消化　食慾不振

定價現洋大盒五元一打五十元 小盒二元七角五分一打二十七元五角

遼寧中街中間路北 普克德藥行

靈藥出世十四天保險斷癮 嚴華戒煙丸

近來毒物害人之最甚者莫過於鴉片嗎啡海洛英，此毒無不思欲戒除之然欲戒除此毒非素有經驗之專家且研究有年不能奏效，本家經驗有年，製本戒烟丸，係世傳專方純粹用上等貴重藥品，藥材純粹上品，決不能驅毒斷癮，本戒烟丸係世傳專方純粹用上等貴重藥品，製內中決對毫無毒質，如鴉片嗎啡海洛英等癮均能戒除，不吐瀉，藥性質和平，後有補氣養血之功，驅毒斷癮之效，凡鴉片嗎啡海洛英等癮，星期內斷癮，如不見效將藥退回，決不失言，如常保險於兩外埠函購郵票代價外加郵費二角即將藥寄交，局奉上不誤

嚴華氏戒煙丸定價現洋大盒一百粒一元六角十粒小盒五十粒一元五十元

總發行所 遼寧小西北車道東 嚴華藥行

總經售處 遼寧中街路北 普克德藥行

馮氏斷癮救苦金丹

商部註冊 靈芝商標

天津中央衛生試驗所化驗全國禁烟委員會張主席題贈（除惡務盡）

天津特別市展覽會得特獎（一百分）衛生局化驗註冊▲社會局出示保護▲

直隸省長傳諭嘉獎△山西省署核准備案▲天津警廳化驗註冊

太原警處出示保護△漢口警處核准備案▲上海商會給證獎勵

▲風行海內六十四年（本堂自清同治七年設立）

此丹專戒嗎啡海洛英等毒及鴉片煙癮輕者一付用十天重者二付用一星期用均能和平不吐不瀉痛苦毫無於不知不覺將癮斷淨且飲食增精神煥發已呈各省官廳化驗註冊復經中天津煙台濟南河間黃沙河安國昌黎無錫宣化涿鹿紹興等五十七處拒毒會逐日試用成效卓著戒除者指不勝數收回各處謝函證明書▲補助拒毒起見 如蒙各縣拒毒會函購者價目尤格外克己以濟爲心外埠函購每付價洋一元本堂寄費八分或用天津各報披露

郵票一百十分替代

本堂發售此丹已歷六十四年 非假冒上藉廣告假藥騙錢欺人者所可比擬是以本堂有彩印功效證明錄如將此廣告剪下附郵票二分當即函寄郵費八分影印功效錄承索即付

益世保胎膏 專治婦女小產滑胎一症奏效異常百發百中四貼一元

總號 天津西馬路官講所前九十四號 分號 天津法租界大祥市場二層樓上 竣芝堂

▲招請外埠經理處▲遼寧售 震泰報局

哈爾濱道外正陽四道街口歐羅巴行經理

遼寧總經理 軍署街 震泰報館 日中電話四二一七 三〇六七

外埠函購附郵票壹角廿六分 如匯寄郵票等大西門內郵局付可也

天然清補丸

內務部衛生試驗所化驗立案 海關驗無通行各埠

一、有白面白丸鴉片嗎啡針等嗜好者服之立見奇效

（一）大癮六盒斷淨隨吸隨減負責身爽多食無痛苦無效原盒退款

（二）凡有癮人多因煙毒作祟全身欠爽及大便乾燥不思飲食睡不安不能早起以至清氣不昇濁氣不降氣血不能流通而變容久之發生一切疾病服此丸見奇效如不信請先試用

（二）無癮人服之可以清補身體寬胸順氣利大便加飲食心煩人化十丸病亦立愈有服過此丸者定知言之不謬

每盒二百○粒大洋一元半打五元五一打十元郵費一盒至一二打一角

清金保肺丸 每盒廿付現大洋一元 五分多年咳嗽痰喘咳嗽服二三付即愈

新方退雲散 每盒大洋一元二角 八人不壞均可專治輕者一瓶重者二三瓶全癒

外治痢疾一粒丹 摘藥一粒納於臍中上貼膏藥一張快則一刻慢則半日即止妙不可言大人用大粒五角小兒用小粒三角十六歲用中粒四角

總批發 天津黃緯路東 閻氏製藥所 志雲翔

駐遼經理處 城內鼓樓南　哈爾濱道外正陽街西頭　營口大平康里　江省南大街三合永福記　民新縣大街裕泰公　長春商埠四馬路泰和藥店　遼陽四平街聚順和　吉林河南街長發東

赤玉牌葡萄酒

美味滋養葡萄酒

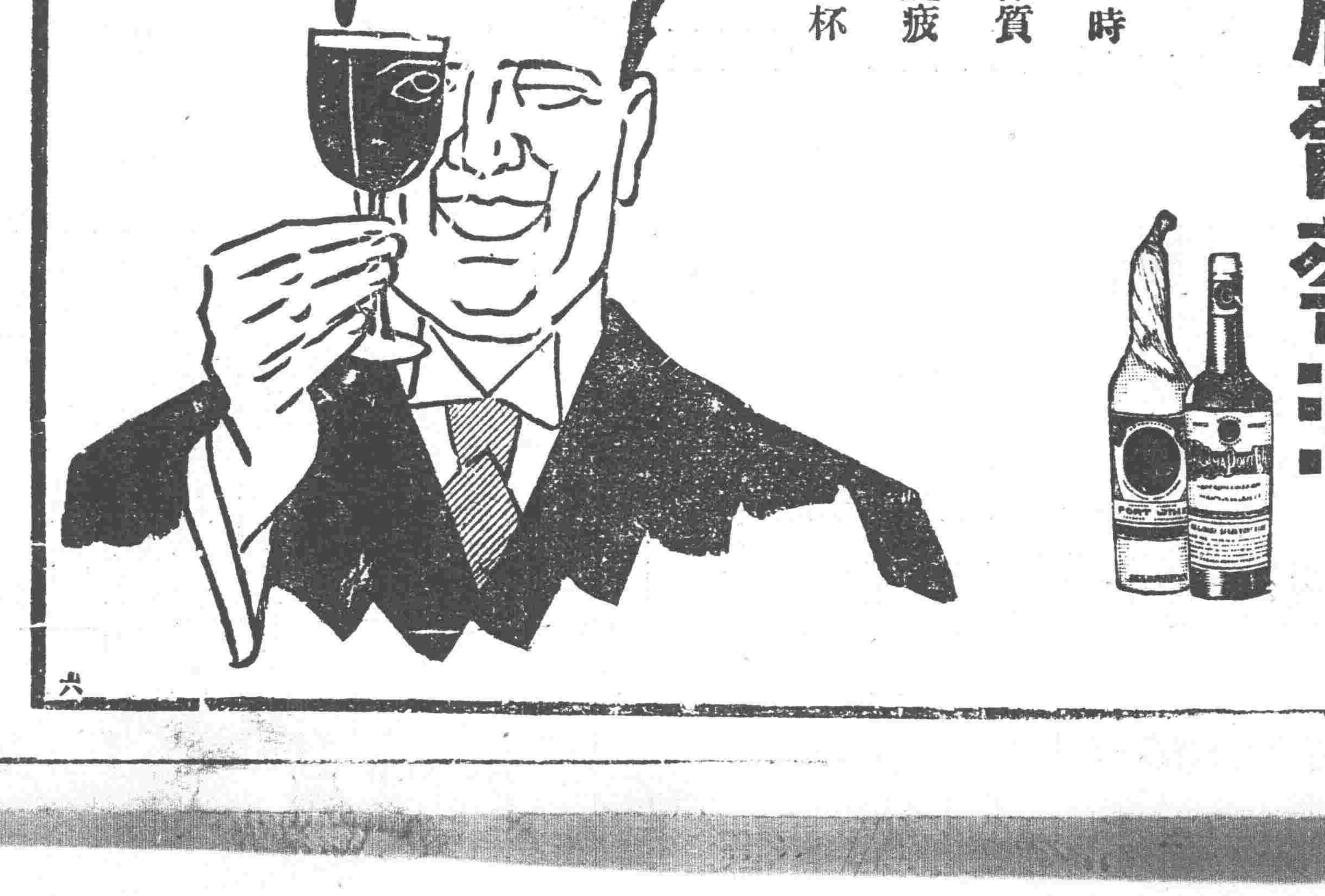

赤玉決非精力之一時的刺戟藥係改造体質的眞爲强精飲料蓋疲勞或倦怠時祗此一杯充分恢復矣

六

錦縣地帶將派重兵防護
關外華軍悉止巨流河西

張副司令現以關外駐軍勢力單薄、又以遼寧暨東北重要機關、重設於錦縣城內、爲應時勢之需要、將派重兵防護、除飭臨近之十二旅暨十九旅開拔東進外、檢關之何柱國旅、亦有準備東移之勢、據聞東移軍隊、悉止於巨流河迤西等地方云、

警團協防
商團須晝夜出巡

本市自衛警察局、現與商工會商定、自警與商團協防辦法、計(一)自警晝間守望、夜間護同商團、出巡本管區界、每夜分上下夜一班、(二)商團晝間自行分班出巡本區界、夜間警以安地面云、夜同自警出巡云、

又北市場之商團第五十第五段、共額定團丁百名、每日五十名服務、分晝夜二班、每班二十五名云、

又工業區國民市場、上月二十九日開幕、已誌本刊、茲查爲彈壓秩序、現亦請准由市場商號、編商團若干名、并請第六區自警商團、出巡經過該市場云、

二分局局長易委

奉天自衛警察二分局局長莊景福、現因事特向總局長馮景異呈請辭職、業已照准、所遺二分局長一席、未便虛懸、特委該局行政主任孫進文升充、已於廿九日視事云、

屯墾署移突泉

據(稱)遼吉事變後、在洮安縣街之屯墾公署、已遷移至突泉縣辦公、業由高代督辦呈報北平張副司令存查云、

北寧路禁止職員擅離職守
眷屬票停止使用

北寧路運輸處長王奉瑞、現以沿線各站職員、均以時局之變化恐慌異常、率相運送眷屬因是而擅離職守、或乘職逃避者、爲數甚夥、現爲整頓路政起見、除通飭各員司、不准擅自離職他適外、更令各車務段停發職員眷屬票、以免影響路政、聞該項眷屬票已由本月一日停止使用云、

第一監獄商請發給槍械保安

瀋陽第一模範監獄、典獄長倪文藻、因該獄中存守槍械缺如、特於三十日商請自衛警局馮景巽局長、轉向三谷隊長請求發給大槍十五桿、子彈數千粒、藉資保安云、

錦縣省府籌備進行中
東北偏安之局猶不易其有定

遼防長官署及遼省府、奉命遷移錦縣辦公等情、曾誌本報此間省府經五日之籌備、現已漸次就緒、各省委如彭濟群黃顯聲、邢士廉、張振鷺等於上月二十八日赴錦、此外各廳局處官長亦多紛紛抵至、張學良副司令併委定行營總務處長朱光沐、臨時執掌外交事宜朱氏現已繼各省委赴錦、又代理主席米春霖亦於上月卅日由平赴錦、今明日即當開府辦公又各縣行政、關東軍司令官本庄中將、曾有布告希望照舊進行、是以各縣府現多未動、但此遼省府移錦後、各縣府仍必秉承遼省府命令、繼續地方行政任務、但一面紳民有時局討論會、另組自治政府反對固有之軍閥政府之議、爲是遼省府之前途、尙難預料、何況吉哈已先後變局、呼蒙已樹獨立之旗失勢之軍閥及清室之宗社、猶雄心未死、偏安之局、正不易其有定也、

東北海軍司令部亦將在北平設立

東北海軍司令部、刻正由海軍副司令沈鴻烈、籌劃在平設置、不日即可成立、當局以天津爲水陸並重之區、除派重兵警備外、有加派軍艦之必要、已飭沈司令、調軍艦數隻、前往駐守、以重海防之嚴密云、

山西派乘間蹶起
派多人分往河北各地

瀋陽事變而後、一般失勢軍官、如馮玉祥、石友三、張宗昌、多欲思動、頃聞山西派舊首領閻錫山、亦乘間蹶起、派有部下多人出發、分往天津河北各地接洽、暗中活動云、

張鎮使退錦

駐洮南洮遼鎭守使張海鵬、因日軍前進、遼軍事當局命令而不抵抗、將軍隊撤退洮南各地、個人退至錦縣候命云、

青紗幛倒胡匪殆皆入城

四鄉擾亂間、此際正在收割之時、於是胡匪恃爲憑依之青紗帳已倒、均除聯帮集夥外、殆皆潛行入城、自警局昨日會議、曾注意此點、已令各區警注意防範、并出商會通知商戶注意門戶云、

各鄉編制自衛警察局

省城搶案迭起、特行編制自衛商團補助保安、茲聞瀋界四鄉、原有警察、半多潰散、胡匪蜂起、刻聞各村紛紛若干、編制鄉間自衛團、聯合剿匪、

天氣豫報

南西風 晴

十月二日

廿九日之溫渡

平均 一〇度八

最高 一八度三

最低 六度八

初霜

瀋市自上月廿九日以來、天氣愈覺寒凉、至昨一日晨、乃降霜多許、據日觀測所飛田所長發表、今年瀋市十月一日降霜、比去年則早三日、照往年普通比較早一日、至瀋市降霜最早、以民國元年爲最、民國元年在九月十五日、瀋市即行降霜云、

兩銀行開業後營業狀況

中國、交通兩銀行、已于上月廿八日、照常開業、茲將該兩行第一日之營業狀況、調查如下、

▲中國 提取普通儲金者、計十二戶、四六八、二二七元一四、提取特別儲金者、計四十三戶、三三〇、〇〇〇元〇〇各銀行提出儲金者、計二戶、一五、五〇〇元〇〇、提取定期存欵者、計一四、八〇〇元〇〇、向天津上海匯兌、三十三戶、四一八、六〇三元四六、

▲交通 存欵者六名、四萬五千三百四十二元八十一角、提取存欵者、四十六戶、九萬四千五百三十九元、八十五角、向天津上海匯兌、三萬四千九百七十一元、

(上)在錦就任代理遼省府主席之米春霖

(下)即率所部出關護衛錦省府之何柱國

收捐處照常辦公

瀋陽市政公所收捐處、自中日事件發生後、即停止辦公、茲該收捐處、於昨卅日、貼出佈告、於本月一日起、開始收捐、照常辦公云、

北寧添駛軋道車
隨行保護旅客

北寧路當局、近以該路西行客車、連被胡匪搶劫數次、旅客暨該路之損失甚巨、又以匪人衆多、尙在自旗堡路軌左近盤踞、値茲時期、實屬無法剿滅、當經與中日雙方軍隊商妥、每日於客車通過匪區以前先派軌道車一列、由前引導、客車隨後徐行、以免匪人搶劫、並破壞路軌等事、現於日昨一日開始試辦、據聞成績、尙屬安全云、

瀋陽縣公署將恢復
委定李毅爲署長

奉天市政公所、爲發展地方自治行政起見、對于瀋陽縣公署、有恢復之必要、特于三十日開會討論之結果、決定恢復、並委定前瀋陽縣長李毅氏爲署長、以資促進地方自治之進行云、

四民維持會已成立矣

省市農教工商等各法團、茲爲維護四民利益、安定社會秩序、特聯合其他法團要人等、於上月二十八日、在前省議會議地址、召集各團體代表、組織成立「四民臨時維持會」當即選定理事二十九人、并推闞朝璽爲正會長、王維周祁憲廷爲副會長、除布告成立外、并函日方各機關知悉、茲誌該會簡章如下、

第一條 本會定名爲遼寧四民臨時維持會、

第二條 本會以聯絡日華雙方協議遼寧四民之福利并救濟貧民婦孺饑寒爲宗旨、

第三條 本會事務所設遼寧省議會舊址、

第四條 凡遼寧四民均爲本會會員但現任軍政職者不得加入

第五條 本會設董事廿九人由會員公推之再由董事中互選會長一人副會長二人均名譽職、

第六條 本會事務設四處辦理

一、總務處(辦理文牘會計庶務一切事宜)

二、交際處(辦理中外交際、聯絡一切事宜)

三、調查處(調查四民一切狀況并地方秩序維持金融)

四、救護處(專辦四民一切疾苦傷亡救護事宜)、

第七條 會長綜理本會一切事宜副會長輔助之董事議決及辦理會內一切事宜會長因事缺席由董事公推副會長一人代理之

第八條 各處設主任一人秉承會長辦理處內一切事務并酌事務繁簡設事務員若干人、

第九條 會議無定期隨時由會長招集之董事三人以上提議時會長招集之、

第十條 經費由本會設法籌集之、

第十一條 本簡章自請求奉天市長批准之日起實行

第十二條 本簡章如有未盡事宜得隨時開會議決修改函請奉天市長備案云、

營溝車停開

北寧鐵路局、茲因變局關係、營口由溝幫子輸運之客貨車、不便前往、是以此時祇暫停開云、

搶

小南關風雨台前胡同路東切糕房、於九月卅日晚九時突來胡匪四名、闖入屋、各持槍械、逼索財物、結果搶去現洋奉票約十餘元云、

大北邊門外住有商人黃子忱者、稍有積蓄、久爲胡匪所垂涎、詎知三十日下午四時餘、黃某外出、突來胡匪二人、均持手槍闖入屋內、搶去金銀首飾、衣服等物、計值一千餘元之譜、搶畢揚長而去云、

東關治安平穩
分所添警擇要放卡

小東關下頭一帶、近數日來商號及住戶被搶有二三十家之多、是以商民均有戒心、紛紛往城內遷移、自衛警察二分局自孫良文接任後、關心地方治安、除派警每晚設卡外、於三十日大小東關各分所、添分所長一名、巡警五名、荷槍守望巡視、小東門分所長爲劉文序太平胡同分所長爲水玉峯、五聖觀分所長爲趙希賢、故昨晚及今早、未出搶案從此東關治安、可安穩云、

清理官欵
調查各銀行號

當局爲清理官欵、施行地方庶政計、茲正調查各銀行號之官有欵項、惟對於民有存儲之私欵、決安全保護、不爲分毫移動消息傳出、商民住戶無不安心欣悅云、

各分局員限期報到
逾期者即解職

奉天自衛警察局、於昨卅日令各分局略云、爲通令事查本局業經成立多日、惟各分局長、局員等多有未親身來局報到者殊屬不合已極、合即令仰該局長局員等、務於本月二日上午十時、齊集本局、聽候調話如有屆時仍不親到者立即解職、另委他人接充、以重職守、仰即遵照切切此令、

奸商注意
嚴查高抬物價

奉天自衛警察局、爲維持瀋市金融計、曾訓諭市商會、評定糧米官價、近有不肖之商、任意抬高物價、一般貧民叫苦、是以特于昨卅日、令各分局派員嚴查物價、遇抬高物價之商號、即呈送來局、加以處罰、以儆效尤云、

官銀分號候令開業

自中交兩行開業後、各縣官銀分號、多有應地方團體之請先後開幕者、昨聞總號據報恐各地分號卒爾開幕、有意外情事發生、乃以魯穆廷總辦名義、令各分號聽候省令再行開業、以免疏失云、

皇姑屯站添駐憲兵

日方當局、現以皇姑屯地方治安關係重要爲隨時偵緝不法份子諸衛安寧起見特派憲兵一分隊前駐該站旁之厚德棧內、以便維持站內之秩序云、

鄉警自衛
四六兩區成立

據調查繼省市自衛警察之鄉(警)聞成立者、有南路四區、與西路六區、均經馮自警局長予轉商三谷憲兵隊長 准于發給臂章、保衛閭閻、即以原有之縣警而成云、

救濟院日內開辦

小西關救濟院院長王宗承、因瀋局變遷時、不能辦公、停止多日、頃聞王院長因地方業已安全、故現在積極籌備日內開辦云、

清潔夫恢復工作

市政公所、以事變後衛生隊清潔夫無形逃散、近日市街因無人清除、已汚濁不堪、乃將各分局衛生隊警士、清潔夫役等、一律召還、于九月卅日照常上街清除街道云、

自衛警察局成立督查處

奉天自衛警察局、現爲考查各分局官警勤務起見、特設督查處、委常守臣爲督查長、添委督查員廿名、每日按前公安局勤務法、視察勤務、於今一日正式成立云、

秩序恢復所謂難民遷去而又歸來

省市治安、經三谷憲兵隊長極力維持、秩序已經恢復、人心大定、以是前此遷避之難民至上月廿八日起、又繼續遷歸北遷避四鄉者、正陸續回城、惟遷移內地者、須緩日始歸云

前於廿八九等日開資者甚多云

皇姑屯車廠照常工作

北寧路皇姑屯車廠、自此次事變以來、所有廠內工人、甚形不安、均呈怠工形勢、幸經總局、趕派英人爾立來廠整理、始告平穩、現該廠工人、仍照舊有時間、照常工作云、

劉桂堂南竄

濟南訊云、廿四早兩點劉桂堂因展書堂師將到、突先退出日照縣城、向南潰竄、過濤雒鎭而西、奔臨沂、圖回費縣舊巢展師運其旨旅廿四晨入日照維持秩序辦理善後、午後展書堂亦到、當留兩營駐日照、率餘部直奔臨沂追剿、韓復榘接展電報告、即令曹福霖轉派喬立志師一部截擊、另由省府撥八千元、派員一人會同民廳委員一人、赴日照撫恤人民、據民廳接日照公安局電、縣長胡湘衛被劉擄去、公安局長仍無下落、地方損失甚衆、曹福林廿三亥刻電稱、李益智旅廿三晚抵梁邱、各軍二十四晨十點總攻袍犢、

瀋陽縣政府召還職員

瀋陽縣長李毅、以時局暫歸平靜、縣政不可一日廢弛、乃將本府各科處職員召還、於十月一日開始辦公、以重公務云

中交銀行開業後各界薪資亦有望

自中交二銀行開業後、金融行價頗爲良好、商民亦願照常營業、而各界指望銀行欵開薪者、至此均甚有希望、又各洋行公司等商、爲體恤職計、提

瀋水小新聞

一少婦因病暴卒一

小南邊門外住有陳姓婦、年方花信、貌亦不惡、因其夫在外傭工、每日以十指爲餬口、素無疾病、詎知三十日晚忽患腹痛、經當調治罔效、竟爾一命嗚呼、家人異常悲哀云、

一住戶被竊一

大西關同善堂前胡同 住戶王姓、于三十日夜間十二時、忽有梁上君子、撬門而入、竊去大袂襖一件、大布衫一件、呢帽一個、迨至家人知覺、則賊人早已無蹤云、

一老夫婦双双自縊一

大北邊門外沙土坑住戶張姓夫婦、均年七旬餘、僅有一子、在外三年、並無音信、現因受經濟之壓迫、一双老夫婦、終日牛衣對泣、家無食糧、遂生厭世之心、於三十日相繼在老官堡子自縊而死云、

一死驢死馬肉滿街叫賣一

一般居家商民、鑒於際此時期、特大行搜羅死驢死馬、煮售小販、小販得之滿街叫賣、無所忌憚、而無知識之民衆購買者竟大有人在、價每斤二角與生牛肉價等云、

一傭婦拐物潛逃一

大北關老兵部府胡同住戶劉姓家、早年僱有傭婦王關氏、年五十七歲、平日品行甚好、於三十日晚、乘時局不安、將屋內細物貴重品、均私自攜出潛逃、天亮家主查知、現派人査找云、

一洋車夫爲匪拉線被捕一

小東關上頭大什街南住戶王榮子家、於日前有胡匪六名意闖行搶、被事主開槍擊退、未能闖入、內有久在東關拉洋車之陳某爲眼線、王姓認準、事後於卅日報告自警局、當派警多人、將陳某逮捕帶局、究出同夥匪人數名云、

一巧獲胡匪一

工夫市野賭、雖經自衛警察驅逐、仍復乘隙開設、九月卅日下午二時、有張某在野賭攤上輸錢、惹起口角、掏出手槍適自衛警察赶到、將其捕後、帶局審訊、供認爲匪不諱云、

一糞災漸除一

事變以來、一時衛生停頓、因而各住戶院內廁所、都溝滿坑滿矣、堆積如山、既臭氣沖天、復難插足、謂之糞災、誠非虛語乃市所成立後、當局首注重衛生、已令清潔夫速日收拾住戶廁所、是以城關之糞災已漸次消除云、

行市 一日

條銀標金

倫敦銀塊現行 一六片一六分三

全 遠卯 一六片八分三

紐約銀塊現行 二七仙二分一

孟買銀塊現行 五三留比四分一

上海標金 午前 午後

開行 七三九、〇 七三二、〇

下市 七三一、五

大價 七四〇、〇

小價 七三二、〇

中外滙兌

英美滙兌 三弗九三仙〇分〇

美日滙兌 四九弗三七仙

美國上海滙 三一弗八分三

上海東滙 賣 一六〇兩二分一 買 一五九兩二分一

上海美滙 賣 三〇弗二分一 買 三〇弗八分五

上海英滙 賣 一先六片四分一 買 一先六片八分三

瀋陽城內滙兌

現洋票滙上海 ……

現洋票滙中銀 ……

金票滙中銀 ……

現洋票滙大津 ……

大連滙上海 兩

大連滙煙台 兩

營口滙上海 兩

安東滙上海 兩

各地錢鈔

瀋陽 日站金票對現洋 午前 午後

開行 三三九、〇〇 三三九、〇〇

下市 三三九、〇〇

大價 三三九、〇〇

小價 三三八、〇〇

交數 萬四千 三萬一千

●同現洋對金現行 十點 四四、〇〇 一點 四四、〇〇 十一點 四四、〇〇 二點 四四、〇〇 十二點 四四、〇〇 三點 四四、〇〇

●城內錢鈔 現大洋換奉小洋 金票換現大洋 鈔票換現大洋 哈大洋換現大洋 天洋中交票換現洋

大連 鈔票對金票(午前市) 近卯 遠卯 開行 下市 大價 小價 交數

●同(午後市) 開行 四六、八五 下市 大價 小價 交數

●同現行(午前)(午後) 九點 一點 十點 二點 十一點 三點

●鈔票對小洋錢現行

●現洋對小洋錢現行

安東 鎮平銀對金票 午前 午後 近卯開 又下市 遠卯開 又下市

開原 金票對現洋票 午前 午後 近卯開 又下市 遠卯開 又下市 交市

●同 現行 九點 一點 十點 二點 十一點 三點

長春 金票對大洋票現行

●鈔票對哈大洋票現行

●金票對吉官帖現行

哈埠 哈大洋票對金票現行 午前 午後 十時 二時 十一時 三時

營口 金票對爐銀現行

●鈔票對爐銀現行 四、八七〇

●爐銀對奉票現行 二、三〇〇

各地豆糧

瀋陽 日站大豆(百斤大洋價) 午前開市 午後下市 九月 六月 十月 七月 十一月 八月 十二月 九月 交數 交數

●同 午後開市 午後下市 九月 六月 十月 七月 十一月 八月 十二月 九月 一月 十月

●期米(滿取)一包金票價 特等 一等 九月一日 九月半日 十月一日

●城內豆糧市 大豆 豆餅 豆油 白小豆 紅小豆 花小豆 吉豆 合豆 青豆 麻豆 碗豆 粳子 谷子 麥子 糜子 稻子 大麥 小麥 高粱 包米 粳米 元米 小米 江米 勝米 稻米 糜米 秫米 芝麻

大連 大豆(百斤鈔票價) 午前開行 午後開行 現帶袋 不帶袋 九月底 十月底 十一月底 十二月底 一月底

●豆餅(壹塊鈔票價) 午前(開行) 午後(開行) 現行 十月半 十一月半 十二月半 一月半 二月半

●豆油(壹箱鈔票價) 午前(開行) 午後(開行) 現行 十月半 二月半

●高粱(百斤鈔票價) 午前(開行) 午後(開行) 現行 九月底 十月底 十一月底 十二月底 一月底

開原 大豆(壹斗現洋價) 午前開行 午後開行 十月半 十一月半 十二月半

●高粱(全上) 午前(開行) 午後(開行) 十月半 十一月半 十二月半

四平街 大豆(壹斗現洋價) 午前開行 午後開行 十月半 十一月半 十二月半 一月半

●高粱(全上) 午前(開行) 午後(開行) 十月半 十一月半 十二月半 一月半

公主嶺 大豆(一斗現洋價) 午前(開行) 午後(開行) 十月半 十一月半 十二月半

●高粱(全上) 午前(開行) 午後(開行) 十月半 十一月半 十二月半

長春 大豆(一石鈔票價) 午前開行 午後開行 十月半 十一月半 十二月半

●高粱(一石鈔票價) 午前(開行) 午後(開行) 十月半 六、〇〇 十一月半 十二月半

哈埠 大豆(角特哈洋價) 午前開行 午後開行 十二月半 六、四〇

●大麥(同上) 午前(開行) 午後(開行) 十月半 十一月半 十二月半

國外商品

●美國綿花 圓十五錢(跌) 十月卯 五、八二 十二月卯 六、〇三 一月卯 六、一二 三月卯 六、三〇 五月卯 六、四九 七月卯 六、四一 現行 六、九五

●印度棉花(圓六十錢)(跌) 卜羅吉印 一六三留比〇分〇 沃謀拉印 一三八留比〇分〇 遜高魯印 一三一留比〇分〇

●大阪期綿線行(壹梱金票價) 午前(開行) 午後(開行) 十月底 八八、四〇 十一月底 八八、七〇 十二月底 九〇、三〇 一月底 九二、八〇 二月底 九四、〇〇 三月底 九三、〇〇 四月底 九四、〇〇

●大阪綿布綫現行 龍心 三、三五 鵝鳥 三、七〇 軍人 四、一五 扇面 八八、〇〇 顏細 二、九五 福助 九九、〇〇 白羊

●神戶豆餅 十月底 十一月底 十二月底 一月底 一、九九〇 二、〇二 二月底 一、九九〇 二、〇一

痔漏之發源
地址 夏啓

臨時政府成立未久 頃又更動四廳長
其他更動人員彙誌

【吉林】公署長官所屬官員、近於情勢之下、多自動辭職、因而又有更動、分別錄下、

財政廳榮廳長辭職照准、遺缺調委新任民政廳廳長孫鍾舞轉任、民政廳廳長遺缺、調委永吉縣縣長王敬午升任、遞遺永吉縣長缺委該縣公安局局長關榮森升署、

實業廳馬廳長前於夏季染患痢疾經過兩月餘稍見痊可、茲因身體衰弱、碍難從政、茲向當局婉辭、已經照准、遺缺調委新任長春市政籌備處長張燕卿升充、

王教育廳長因患胸膈疼痛之症、久治不愈、茲益加劇誠恐貽悞教育之進行、特請當局開缺亦予照准、遺缺簡命李錫恩升充、

永衡官銀號劉總辦辭職、遺缺改派交際處處長劉燏棻升充、

吉海鐵路李總辦辭職、遺缺改派帮辦艾迺芳升充、

吉林市政籌備處處長劉樹春辭職、遺缺調派天圖鐵路總辦程科甲轉任、

省立女子師範學校校長王伯超於廿二日離職、迄今尙未回校、於其離職之初、派教員姜偽麟護理、嗣於二十八日委任徐鴻澤接辦、以期進行、

學良電令駐江公署 注意探查俄兵行動

【黑龍江】廿七日晨、在滿州里東門華兵步哨前方、突然發現俄國騎兵、偵探華士而返、駐齊公署即時致電張學良報告、張學良在平接此報告、即致電俄京之莫德惠致電、令向駐俄當局詰問其派兵眞意、俄當局對答以俄國派兵中俄國境、事屬實在、惟祗無與日本絡之侵進華土之意、全係自衛國境目的等語、學良乃于本日(三十日)復電駐齊公署、令今後注意探查俄兵行動云、

又訊、廿七日午后六時許、在離滿州里東北方約二俄里之地方、發現俄軍鐵甲車一輛及武裝騎兵數十人云、

收捐處土捐者踴躍

【營口】縣府市政收捐處、於昨二十八日照常收捐、一般市民所欠各項捐款、開始繳納者殊爲踴躍、其該處櫃欄內外人數頗衆云、

吉長吉敦職員仍舊 吉海通車每日一次

【吉林】吉長吉敦兩路局、及各站華職員、仍舊供職、惟各派有滿路職員監查、吉海路局面也在仍舊、每日開車一次、局張局長、向日方領事接洽、中國各機關、照常辦公、警察維持治安、各學校照舊授課、各商號營業如常、一般民衆安居樂業、莫不稱頌云、

火柴漲價

【營口】自火柴專賣局成立後、各小商號代售火柴者、均一再漲價、茲於昨每小包、又復漲價、刻售現洋一角以上不等云、

貧民贖當較難

【營口】於昨廿七日夜間降雨晴後西北風陣作、天氣忽然寒冷、一般貧民棉袍衣服、凡已於當舖者、以現閒各錢莊對於現大洋以不兌換、即現洋票亦無相當行市、無處購買、又兼當商不能通融、非以現洋不准抽贖、故貧民欲贖當者較難云、

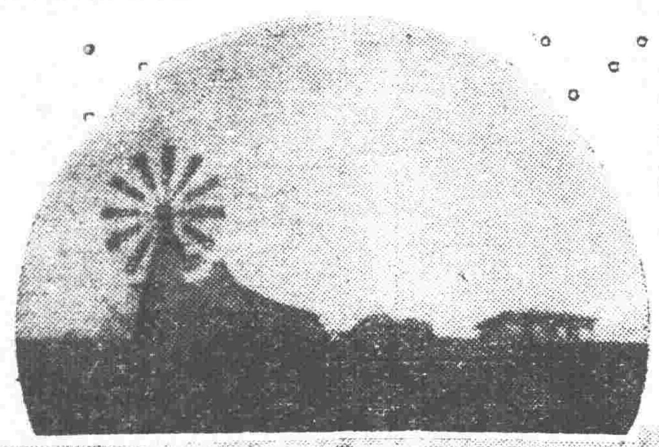

寫眞說明

蘇俄派兵固守之兩處國境
(上)綏芬河
(下)滿洲里

熙長官就職典禮
卅日午前在長官公署舉行

【吉林】省長官熙格氏、於卅日上午十時、在長官公署大廳、舉行正式就任典禮、九時許各廳處長、各機關首領、及長官公署全體職員、均各到署、及時振鈴、由殷長侯伯方司儀、首全體肅立、次長官就席、是時坪井大佐亦隨立在側、即奏軍樂、樂止啓用長官印信、由監印官王者與用印三棵、既畢長官宣言如左、

本長官因時勢之轉移、今日正式就任、得與吉省人士暨同僚諸君相聚一堂、至爲欣幸、竊念到吉以來、瞬經八載幾視吉省爲第二故鄉、一切民生困苦憔悴之情況實所深知、幸仍服務是邦、爲人民之公僕、擬首先對鄰邦講信修睦、開誠布公、擯絕虛矯之情、純以眞實相處、冀符親善之主指、至對內敷治之綱要、應以興利剔弊爲標準不存一毫私心、不圖一些私利、茲撮舉大要鄭重宣言、(一)服從民意、民爲邦本、古訓攸昭、矧處此危疑震憾之秋、敢不以民意、爲己意、雖衆好必察、但凡輿情所屬之事項、必舉全力以赴之、誓將不負期望、(二)整飭吏治、爲政在人、不尚矯飾、貪黷之吏、必加懲處、不稍贍徇、姑無論矣、其有文飾巧治、志在虐民者、亦必本除惡務盡之意、力予廓除、總期治術光昌、與民更始、(三)開闢言路、集思廣益、端賴處衷、以一人之心思才力、深慰棉薄、吉省爲人才淵藪、切望有志之士、秉公啓迪、本長官必竭誠採納、但挾私攻訐者、亦所必徵、其各勗勉、(四)祛除弊政、胡匪爲治安之障碍、煙賭爲盜賊之根源、本長官必以實心毅力、及早肅清、其有苛稅雜捐、足以病民、阻滯生業者、亦當逐漸刪除、凡百政令、均期盡善盡美、一新人民之觀聽、以上僅舉其犖犖大者、餘均隨時隨事、悉心處理、願以一身支此艱難之時局、濟此迍邅之劫運、維持全省秩序、保護人民安康、區區愚忱、可質天日、幸共匡襄、並加鑒諒、是所至企、

宣言畢攝影、旋長官對於所屬、又有懇摯之訓勉、訓話畢退回辦公室、迨各機關人士散去、署內職員又先後謁見軍政郭廳長、民政王廳長、潘秘書長、均屬同人慰勉從公、照常供職、禮成遂散、

軍政廳設於原陸軍訓練處內

【吉林】長官公署內軍政政廳總長郭恩霖、已將廳署於二十八日組織成立、即設於原陸軍訓練處內、(在巴爾虎門裡)凡以前之軍署各處、及訓練處各科、統括在內、

地方安靖如常

【鐵嶺】本邑自瀋陽中日發生衝突後、縣長俞榮慶、公安

飛機翔過

【雙城】本邑自九月十九日警耗傳來、一般民心、咸抱恐惶、近日接得、行政機關佈告、人心略爲安穩、廿四至廿七日每日見有飛機一架、翔於空際南來北往、聲震耳鼓、一般膽筋敏捷之人、紛紜傳說莫衷一是云、

肆行殺戮搶掠強姦 八棵樹發現廿三旅敗兵 日軍已出發剿擊

【開原】近數日來、在離開原東南方約四十里之八顆樹方面、發現曩在長春對日軍抗戰之第廿三旅敗兵、肆行殺戮、搶掠強姦、鮮僑被害甚鉅、日軍聞此情形、決派兵往剿、以救鮮僑、駐長日步兵約一營、已于卅日午后出發、向現地急行云、

七旅敗兵發現 經日軍交戰擊退

【開原】本日(一日)晨三時許在開原附近發現七旅敗兵約三千人、日軍即時進擊、交戰擊退、聞日軍死者三人、負傷者多數云、

陸軍病院收容華傷兵 由日軍醫施治療

【長春】曩在南嶺及寬城子等地、對日兵抵抗交戰、時負傷之華兵四十四名、頃經日軍收容於本埠城內大經路四馬路之陸軍病院、現受日軍軍醫之治療云、

重新發明豆油燈 一兩半豆油足點八小時

【扶餘】東門外滿蒙校校長吳古論、鑒於洋油昂貴、不易備當、而今春吉林發明之豆油燈、雖視洋燈爲省、所省無幾、遂極力研究、以求有科學上價值的發明、數月來以物質不滅定理、確知豆油燈、方其燃燒與空氣養化時、附火所走之烟、遂於舊式之洋燈罩上製一油壺、壺旁置閉油(如當燈之閉火)、有細油管通於捻端、且燃日沒、火無烟、油無廢、一兩半油足點八小時、經縣署檢驗的確有裨於民生、准予製賣、恐知其利者少、雖得各界歡迎、乃以預約券一百訂售、決旬盡行售出、而一般未購之人、猶有向隅者云、

令張分隊長剿匪

【開原】境屬各鄉、在青紗障起時、因公安各隊防卡得力匪不得逞、安堵無驚、詎知自中日發生交涉、胡匪乘隙嘯集大肆搶掠、於廿七日馬市堡公安三分局長張廼賡報告、管內雙城子、下城子等處、刻有胡匪六十餘人、均爲馬匪、尹局長聞耗、已令威遠堡張分隊長率隊前往殲除、勿任逃竄云、

七旅潰兵發現於大句子

【鐵嶺】步兵第七旅王以哲部、在北大營戰敗後、向東北潰走、現在徒人大句子雞冠山方面、大逞威風、兵數約達五千人、旅居該方面之鮮僑頗覺恐怖、近日昨(卅日)所判明之被害如下、

▲大句、殺害三人、房屋四戶被燒棄、▲雞冠山、被害十一人、房屋六戶被燒棄、▲扁那河、被害二人、房屋五戶被燒棄、▲白旗寨、被害之人、房屋六戶被燒毀、▲崔庫堡、綁票數人云、

練軍給資遣散

【營口】自九月十九日日軍進街將軍警繳械、關將警察恢復原狀槍械發還、惟練軍警隊兵數十名、拘留營內、茲於廿九日、經日當局將該項兵每名給資十元、遣散、聞該營士兵尙有一連之衆、未被繳械、現住田莊台、今次資遣者、亦使往台街集合云、

海關佈告新報單

【營口】海關稅務司、刻爲商人明瞭貿易新報單數條、自本年九月十五日起、凡直接對於輪出貨物之報單、應改用海關新刊印之報單、計分六種、一直接進口之洋貨、二直接出口之土貨、三復運出洋之洋貨、四復運出洋之土貨、五由他口轉出洋之土貨、六關棧內提出進口之洋貨、以上所列對於外輪出入貨物報單實行辦理、適用妥善後、將來在國內運輸土貨之報單、亦須更改、所有此項六種報單各商號可自向海關購買、以便使用、昨已佈告華洋各商人一體知照云、

法院行將辦公

【營口】本埠自經事變後、各機關公務停頓、日來已次第照常辦公、且當局因九月將終、各機關在職人員之薪俸、自應照發、故於日前傳知各處往司令部領取九月份薪水、聞司法亦被傳知、但該院尙有存款、故未往領、惟會約定卅日開庭辦公、但有一部份人離院未返、定行尙須稍延時日云、

節關中肉價低落

【營口】日前秋節中、各肉床所售之猪肉價、每斤有三角者、有落至二角七分者、牛肉由二角半落至二角不等、尙不暢銷、原以金融奇緊之所致云、

報仇 蔴袋裝人塞沙土 筋骨節脫登鬼籙

【扶餘】西門外西三家子孟某年二十七歲、曾任保衛某隊隊長、搜剿胡匪、不遺餘力、以故被黜、賦閑數載、近因寂寞無聊、常往江邊打魚、一日宛家路脅、遇胡匪卅餘人、將孟某綁去、匪首報字東山、聲言此兒當孟爲隊長時、被彼槍斃此次不索錢、祇索命遂將孟某裹乞丐、綁備至肘膝節脫肋脇骨露無聞、竟將裝蔴袋中、繫其頸而實以沙土、投諸江中、其家人得信、打撈數日始得云、

熙長官向日軍商妥五件事項

【吉林】熙長官任職後惟一要務、爲努力維持地方安全、連日向駐吉日本軍事當局接洽五件事項、已得圓滿之結果、

(一)徒手兵准其回省、每名發給記號臂章、標明「徒手兵」字樣、

(二)許可長官公署成立衛隊、並發給槍械、

(三)省會治安、如果長此優良、日軍即可集中於一地、不使分散各處、以安人心、

(四)各縣電報准即修理、以便傳達政令、

(五)省垣陸軍糧秣廠、改派中國警察守衛、

降霜預兆

【榆樹】本縣境入秋以來、天氣尙極爲溫暖、自九月二十八日起、始而陰雲如蓋、微落細雨、繼而颶風大作、有狂濤直下之勢、據農人云、風過霜必降、收成大有妨害、姑誌以覘云、

昌邑股匪滋擾

【開原】頃聞昌圖管界通江口一帶、因時局不靖、竟有大股胡匪六七百餘、聲勢浩大、目的在搶鐵路城、我邑公安局局長尹捷卿、負責保境安民、對此烏合小醜、必須徹底剿除、於九月二十七號、已令公安第五分局暨分局長第四十七中隊長劉慶臣、率帶警察隊及自衛團、嚴加防堵云、

公安隊被日軍繳械

【開原】本埠日警察署、于廿九日受日守備隊之依賴、以日關東軍司令官佈告等、送致城內領事館出張所旋貼於城各處、詎至卅日該佈告文多被剝除日守備隊以爲非速懲如此無禮的舉動不可、即于卅日午后六時許、派兵赴縣廳公安局要求引渡犯人、惟公安局長等託言左右不應引渡是日軍方面決行以獨力探索人犯、正搜查中、適公安隊員對日兵開槍射擊、日軍乃應戰、經卅分許之交戰、日軍解除公安隊之武裝云、

守備隊擊敗兵

【本溪湖】三十日在安奉線吳家屯站東約三里之青山子附近、發現華敗兵約二十人、襲擊附近村鎮、擄掠該鎮槍械、並綁婦女三人、向東方英山子方面逃走、日守備隊接訊、即時派兵追擊、與該敗兵交戰約兩小時、槍殺五人、敗兵乃見勢不佳、放其人票、向東濟逃云、

小學一律開課 中學暫難開課

【開原】本報已城廂各學均行開課、茲查各初小學校、仍然照常上課、惟縣立高初師中、育斌中學、職中等校、因鄉生均行回里、秋節甫去、應行開課、無如鄉間各生遠離以到齊、以致未能開課、須俟各生返校、方可上課云、

敗兵襲四洮線

【四平街】廿九日午後三時五十分、由遼源向通遼開發之第五次列車、進停大罕站時、有華敗兵約五十人、襲擊該列車、搶掠旅客之衣服等件云、

滿鐵收入漸行增加

【大連】滿鐵自此次事件發生以來、其旅客收入、頓見增加、又貨運收入、亦漸良好、迄上月二十八日之收入總額、達三千五百三十八萬五千八百九十九日元、較諸去年度減少四百零二萬九千三百七十九日元云、

新華工廠失火 房屋十七間印機十八架 均燒毀損失達二十五萬元

【哈爾濱】二十八日上午一點四十五分、特區管界南和街門牌三十八號新華印書館印刷工廠發生火警結果燒燬房屋十七間、大小印機十八架、損失約計二十餘萬、茲將此火前後詳情、探誌如下、

該廠工人每日工作完竣、即回廠外工人宿舍休息、該工廠即行上鎖、由更夫二名看守(居於地窖內)、是日該更夫等、正在地窖休息、突聞機器房中有爆裂聲、旋聞聲響轉大、頗滋疑惑、乃急往查視、則見機器房中黑烟突出、該更夫等以此或係奸人乘此時局不穩之中投擲含有爆燃性之物品、以破壞該工廠者、及就近視之、陡見有藍色火焰、至此方悉係電線走火、乃急奔告執事人程春圃、程某聞聲、即急往查視、見該機器房除黑烟四佈外、並有火焰高起、乃先報知外商消防隊、前往施救、詎意該隊到後、略行巡視、即行返回、據云此非該隊管界(此係該號所云)斯時該管承德街派出所宋巡長、率警赶到、彈壓火場並曉居民、勿須恐慌、隔半句鐘、特警防隊隊長李金芳、方率華俄員警三十八名赶到、旋又有特市等消防隊馳至、此時火勢已成、不可嚮邇、雖無大風、然廠中之火油等物易燃、故各消防隊等、只能救護四外房屋及工人宿舍等、對於工廠、均已束手無策、嗣經奮勇施救、最後之力量、至晨六時許、始全息滅、當火勢正烈時、紅光沖天、烟氣滿室、附近鄰家、(如永盛客店及錢工廠等)皆各擬運什物、恐被波及、旋均飽嘗驚恐特警二署孫署長、親至火場監視、及維持秩序、火熄後經調查結果、燒燬房屋十七間、新購之新式重要大小印刷機十八架、及其器具材料等、共約計損失哈洋廿五萬以上、幸該工廠在太陽、太平、華城、泰太、德昌、花旗、安平、永寧、歐平、永平、晉隆、自衛、先施、北英等十四家水火保險公司、保有火險現銀十七萬二千兩、該執事程某即被帶往特警二署、俟今日送特警處、以便移交法院訊辦、另據該號人云、道外警察消防隊、雖經通知、但因管界(?)關係始終未到云、

另訊、該印刷工廠、爲哈埠國人所辦印刷事業之最大者、市民自聞該廠被焚後、多惋惜不置、據聞保險費縱能即日賠出、恢復全部營業、至早亦須明年六月以後、另聞該號及各保險公司、對道外兩消防隊、或將有所表示云、

「有女懷春」非被誘惑 戀愛案自動撤銷

安東市內、財神廟街、和源泰櫃夥李占英、前與于家溝住戶、王姓女名曼卿、因往來買貨、發生戀愛、嗣因會和無地遂買通姜孫氏爲之撮合、復因不能暢遂所欲、該女私赴城隍廟後孫子明花烟館內燒烟、被女父查悉、以李占英等、有妨害自由嫌疑、訴由公安局、轉送法院候訊辦、已經多日、刻經楊劉二人、出爲女父說明前後情形、此事發生、出於該女自主、並非李某等設法誘惑情形、始知前訴出於悞會、於今日前往法院聲明、請求撤銷能否核准、尙難逆料云、

商會繙譯易人

【安東】商務會事務員彙譯員、譯東煜光、因有他就、辭退各職、該會主席孫朗軒、以現値日軍在市未退、凡事皆需譯通語、方能明瞭、亟須委任妥人以繼其後、近查有王建邦、精熟日韓語言文字、久任譯員職務、辦理交涉、稱爲能手、堪以勝任、遂於日昨委任王君爲商會事務員彙譯、已經到會任職云、

乘機搶人未遂

【安東】東坎子吉東棧、住有在法院告訴楊云卿離婚之女子徐桂珍、因案敗訴、上訴於高等法院、正在候傳之際、適値日軍入街、楊云卿、現在日人所設之紙房傭工、以爲有機可乘、勾通日人一名、前往該棧、奪取徐桂珍、該棧不允、竟敢稱係經日軍方面認可、迨經質訊、係屬冒充、由該棧報明日官署、准徐桂珍在棧聽候法院公判、不准楊某強奪、始告結束云、

開農業研究會

【大連】大連管內各會農業技術員、爲互相研究農業知識每月底必舉行一次全體會議、昨(卅日)上午十時、又開會於大連民政署內、地方課長山中殖產係主任寺山、及係員山澤高橋、劉景僑、劉信貴、石長明、張麒等皆參與指導、此次所討論之事項、有一、關於秋季造林事項、一、果樹組合費徵收事、一、關於農畜產品評會出品、一、棉花栽培指導獎勵歌宣傳、一秋桑園整理指導至午前十二時許、討論完畢而散會云、

全運會 明年五月舉行

【哈爾濱】本年全國運動大會、本定於十月十日在首都舉行、近因東北事變、無暇籌備、故由外長通告延期、茲聞東特教育廳、昨已接到全國運動會延期於明年五月舉行之電報、當即飭令各校查照、茲將教廳飭令各校之原文誌下、爲令行事、准民國二十年全國運動大會籌備委員會寢電內開、茲以國難當前、舉國痛心、所有本年全運會、業經本會呈奉國民政府核准、展期至明年五月內舉行、特此電請查照、並請轉知各機關團體及省國術館知照爲荷、

又東省特別區全區運動大會、昨日委員會亦開會討論、結果亦擬停開、但中日交涉如在雙十節以前解決、大會即於雙十節舉行、如在雙十節以前

日軍撤退

【洮南】九月廿五日、有日軍鐵甲車先後巡洮、先有飛機一架到洮邑空中偵察、四民慌恐、至十二時該隊車始行入站不多時、即下車入城、遊行街市、張鎮守使、中縣長、立與該軍官會議、非常圓滿、休息一日、廿六日又遊行街市、午間即奉令撤退四平街、洮邑得保安全、實軍政長官之力矣、

自衛團成立

【洮南】自遼省發生事變、遂由軍政長官與農商兩會首領、遂成立自衛團、保護地方之安全、公推許越衡爲團長、辦公處附設商務會院內云、

抽票費三十六萬吊

【五常】城西孫家船口住民幸殿奎之子、現年十三歲、今春被胡匪綁去、數月以來、杳無音信、月前突有下落、用吉錢三十六萬吊抽續、日昨安全到家、並殺猪謝神、父子團圓一班親友、紛紛登門道賀云、

哈洋暴漲

【五常】日前哈洋市價、每元吉錢二百九十六吊、刻下哈洋每元三百五十吊、尙無處購買、商民有用哈洋之處、困苦極矣、

實行戒嚴

【遼中】本縣邑長徐維淮、公安局長鄧炳武、近以遼省變後、秩序大亂遂召集官僚大開戒嚴會議、城內治安、責成一分局長王者貴五十五中隊長邱振鐸、及分隊長于浚洲等、晝夜分班梭巡、縣局各長官隨時抽查、實行戒嚴、以防匪患而安人心云、

開治安會議

【遼中】本邑縣政府主席徐維淮、近以地方治安、急宜設法維持、自九月二十日後、連次在縣府公安局、大開會議、一面抽編自衛團騎兵及步兵、輔助警隊保安、昨日又假本邑教育局大開地方治安緊急會議、到會者有各機關首領及全縣紳者、協議至日末方散云、

組織苗圃視查團

【普蘭店】民政署殖產係、爲改良地方苗圃、以實借鏡起見、擬於十月二日三日由殖產保護島及陳世寬二君出率管內苗圃傭人十三名、往旅順、大

匪襲亞布利站 被官軍擊退

【哈爾濱】東鐵路局昨接亞布利站電報、日前二十七日午後一時四十五分、有股匪前往該站市區行劫綁票當偽護路軍聞悉、派隊往剿、胡匪亦反抗還擊、結果打下內票一人、匪即潰逃、該埸賬房職員馮某、身受重傷、匪人將其拋落路基崖下、經送往橫道河子站醫院救治、生命如何未悉、路員無受傷者、僅有數彈、中於車站前停駛之貨車之上云、

班禪抵呼倫 招衆演說

【海拉爾】護國宣化廣慧大師班禪額爾德尼抵呼倫後、各盟旗民衆來此參拜聽經者、老携幼、車馬輳接、近十餘萬人、又應廿珠爾蒙衆之請、於上月二十四日經蘇哈爾滿司令與貴鄰統派兵保護、前往該廟唪經、就延五日、至二十九日返回呼倫、自本月五日唪誦諸格爾經三日任漢蒙民衆往聽、九日當衆演說天災人禍、各人皆應反省、五族應當團結、以禦外侮、自願擔任聯絡漢蒙責任其辭極爲誠懇愷切、茲誌其演說詞如次、

班禪此次承貴都統與總長總管暨諸位官長及各旗人民僧歡迎、來呼倫貝爾傳經、又得蘇司令與地方各位長官優禮護表現五族一家及信仰宗教之熱忱、曷勝欣慰、以連日設立道場、宣師秘宗難得可貴之諸格爾經卷、爲地方消除刧運、成就善業、祈禱永久之幸福、惟恐一般人民祇知信仰宗教、不知如何方可不背宗教、而有益於身家、故不惮曉舌詳細言之按宗教輪廻之說、人身最不易得、既得人身、凡立身處世、自應以道德二字爲主、於營謀正當職業之餘、尤當崇奉佛教虔誠誦經、以正身心、萬不可祇顧目前、將此一生數十年大好光陰、輕易放過、方不虛此一生、遂至人人皆知自修、即藉宗教能力、團結一致、亦可保全領土、不受外人欺凌、況蒙古與中國關係至深、自秦漢之時、即與漢族交通、六朝唐元之世、尤爲親善、若祖若父若子若孫、習見聞兒、畛域不分、外蒙只以違背斯意、受茲痛苦、當爲殷鑑、凡外人之甘言厚幣盡其誘惑之能事者、實將不利於我、蒙民衆所受之痛苦、想爲衆人所共知、此地強鄰逼處、虎視眈眈、其勢最險豈可再事因循、不謀興盛地方以裕財力、團結勢力、以禦外侮、一朝事變突興、能不將土地失諸外人之手、而爲外蒙之續歟、西藏爲宗教發源之地、漢滿蒙藏信仰宗教、已數百年自唐以來、屢請西藏大喇嘛入朝爲帝師、班禪四世時名羅桑曲結、與五世達賴相商、以宗教政治互助、整理西藏、適値前清順治尊奉黃教、政教頗爲融洽、滿蒙漢藏各族感情亦佳治至鼎革、浩刧疊生、以致各省不寧、蒙藏氷受影響、班禪因親情況、不避險阻、放棄固有權利、來游東土、所抱宗旨實在復興黃教保全國家領土、能除人民痛苦、呼籲數年、昨始得向中央請求、根據約法規定、實行信教自由、已蒙當局許可、今當集我信仰黃教之民族、藉宗教之力、團結一心、安居樂業、以保全國家之領土班禪必日夕祈禱五族當軸、日趨親善、更必以聯合五族感情爲己責、至連日所誦之經雖減不解、務必隨時想像、俾常留於腦海除禍消災、後世亦非淺鮮、祈並留意是幸云云、

代售處

婦女救星 婦科三寶
紅緞子仙膏 調經養血丸 帶藥 暖宮丹

名馳中外 效驗神速

朝鮮來函 連購三寶

▲朝鮮元山府仲町二丁目東濱樓六月二十七日來函云 金勃先藥房實號升鑒敬啓者久仰貴號婦科三寶有神效今特寄郵滙上金票四元等 [illegible] 紅緞子仙膏調經養血丸帶藥 [illegible] 祈即郵寄下勿悞云云

▲又于七月二十九日接見二次來函內云 敬啓者前購之婦科三寶用之甚有效果今再郵滙上郵票三元祈發紅緞子仙膏一貼調經養血丸一料帶藥一付速寄爲要

▲朝鮮咸鏡北道 [illegible] 二番地德昌號 [illegible] 來函云 啓者敝內人於今春患得經血不調照服貴號婦科三寶聖藥 [illegible] 請爲查收 [illegible] 暖宮丹一付 [illegible] 中收下便妥云云

天津海關趙達之來函贊許三寶神效
金勃先大藥房 [illegible] 下數日神效非常今逐信滙上大洋十一元 [illegible] 調養血丸擲下一料是爲至盼 [illegible] 來生並祝大安敝人趙達之鞠躬

北平張敬之來函專購調經養血丸
北平西直門內 [illegible] 房所售之婦女調經養血丸 [illegible] 甚爲有效 [illegible] 藥速擲下爲荷此頌財祺

遼寧齊旅 公館 函謝三寶
金勃先大藥房台鑒久耳盛名素甚信仰內人患血分之病六年 [illegible] 經養血丸 [illegible] 多年沉疴一旦霍除 [illegible] 科三寶名實相符 [illegible] 列入報端 [illegible] 町十二番地齊旅長公館啓

舒蘭縣商會臧靜齋先生來函云
逕啓者內人前曾服用貴號所製之婦科三寶 [illegible] 得除 [illegible] 滙票一紙計大洋五元五毛祈將貴號之加料紅緞子仙膏一貼調經養血丸半料即爲寄下勿悞是荷

綏興稅捐局張局長來函 仙膏
敬啓者前代友人函購貴藥房大貼紅緞子仙膏一貼 [illegible] 蒙加賜帶藥販宮丹一丸 [illegible] 膏一貼仍另大帖者 [illegible] 大洋三元之 [illegible] 最張阜岑 [illegible] 可也

黑龍江邊防軍保安游擊隊文牘官任澤民先生來函云
黑龍江邊防軍保安游擊隊文牘副官任先生來函云 [illegible] 由貴號寄來婦科三寶 [illegible] 服而效異常茲再寄上大洋 [illegible] 刊時請即將加料紅緞子仙膏一大貼調經養血丸兩料帶藥一付火速隨郵寄下以便應用 [illegible] 拉爾新街口 [illegible] 當鋪後院交保安游擊隊部任副官即妥

▲克山 [illegible] 天德合燒鍋高億豐先生來函云 啓者鄙人前購貴藥房紅緞子仙膏調經養血丸數 [illegible] 茲有同病者即懇再購紅緞子仙膏 [illegible] 一料半 [illegible] 大洋 [illegible] 元五毛收妥祈 [illegible] 照郵勿悞爲荷

▲滿洲里特別區警 [illegible] 先生來函云 金勃先大藥房台鑒前由貴藥房購紅緞子仙膏 [illegible] 即使內子貼用旬日 [illegible] 見功效 [illegible] 滙洋五元擬購大貼一貼

▲磐 [illegible] 稅捐徵收局 [illegible] 先生來函云 啓者久仰貴號之紅緞子仙膏名馳遐邇 [illegible] 寄下一貼爲荷

加料仙膏 [illegible] 貼 [illegible] 紅緞子仙膏 [illegible] 婦女經脈不調 [illegible]

[illegible] 無論如何難治之症 [illegible] 常貼此膏 [illegible] 泄水 [illegible]

內服調養血丸 [illegible] 也內服調經 [illegible] 倦怠骨蒸發熱氣短咳嗽以及婦女百病 [illegible] 回生 [illegible] 內服調經養血丸 [illegible]

良機
本藥房爲濟世活人起見 紅緞子仙膏 [illegible] 每貼三元大 [illegible] 者二元中貼者一元另送帶藥一付

金勃先藥房

婦科三寶紅緞子仙膏代 [illegible]

總發行哈爾濱道外十五道街

遼寧鼓樓西 [illegible] 大藥房 安東中富街 [illegible]

遼寧大 [illegible] 藥館 開原 同源廣 洮南 德泰順 吉林 文生堂
遼寧 [illegible] 泰 城 德增福 通遼 和順發 吉林 藥房
遼寧 [illegible] 生 [illegible] 義和興 營口 大東堂 吉林 中西藥房
大連 [illegible] 十 [illegible] 同德泰 [illegible] 長春泰和 [illegible]
四平街 [illegible] 大德堂 木 [illegible] 天生 [illegible]
鳳 [illegible] 東升 [illegible]
洮南 [illegible] 中西藥房 [illegible]

東三省 道外十五道街 金勃先藥房
外埠函購 [illegible] 欵由郵滙 [illegible] 不誤郵 [illegible] 代

德國淋濁斷根特效藥
梅濁尅星
六小時奏效 一星期斷根

全世界名醫公認的唯一淋濁特效藥
專治一切手術注射不克奏效的重症
功效靈速準確遠勝一般普通淋濁藥
現在全世界還沒有這樣進步的製劑

『梅毒尅星』係集合醫藥界所公認治淋最有效驗的各種藥物之精華。用最新科學方法煉製而成。對於淋濁各症。可稱絕對有效。主治急性慢性五淋白濁。尿道灼熱疼痛。粘膜腫脹痳痺等。以及因淋濁而引起之一切併合症。如膀胱炎。攝護腺炎。睪丸炎。腎盂炎。淋毒性關節炎。女子之陰門炎。膣炎。子宮炎。卵巢炎。輸卵管炎。子宮周圍炎等。即手術注射及各種內服藥品不克奏效者。服此均能於短時間內充奏奇功。使體內潛伏之淋菌。全數消滅。永遠斷根。業經各國名醫三萬人同聲讚許。一致採用。全球三千二百萬患者實驗滿之結果。其藥性之王道。功效之神速。絕非一般普通白濁丸等所可比。實爲二十世紀醫藥界最最偉大之新貢獻也。茲將特點略述如下。

一 奏效神速：成分高貴。效驗神速。富有利尿。鎭痛。殺菌。消毒。分泌之收斂。防腐等特效。一經服下。尿道之刺痛。立即消除。膿汁。漸見減稀。種種痛苦。均無形消滅矣。

二 藥力顯著：服藥六小時後。小便即變藍色。此種藍色。完全由於藥力奏其清尿殺菌之效用。與市上各藥之利用色素者絕不相同。若用顯微鏡檢視小便。即可見無數已死之淋濁菌存於其間也。

三 照常生育：藥性純正和平。服之毫無副作用。絕對不致發生障害胃腸。刺激腎臟等弊。且病愈後能照常生育。絕無妨碍。

四 永遠斷根：殺菌力特大。爲任何藥力所不及。即多年不治屢藥無效之老白濁。服之無不藥到病除。病愈後永遠斷根不發。

五 手續簡捷：無手術注射之痛苦與麻煩。而功效之神速則過之。

▲德國醫聖党迪那博士新發明
▲德國威彌鄧大藥廠鄭重監製
▲德國政府註冊實驗特許專賣
▲國民政府中央衞試驗所化驗

每盒售洋二元五角 外埠函購寄費加一

上海白克路 六五六號皮 柯爾登洋行 獨家經理
奉天十一緯路第七十三號 柯爾登洋行
哈爾濱道外正陽四道街口 柯爾登洋行
▲世界各埠藥房均有出售▼

梅濁尅星 說明書 函索即寄

本資金 壹千萬圓

營業科目

一、海陸運送及運送取扱業
二、倉庫營業
三、代辦及保證行爲
四、包辦勞力
五、委託買賣業
六、直接運送同於其之共給
七、關聯前各項一切業務

國際運輸株式會社

專務取締役 千秋寬

本社 大連山縣通二三二番

電話代表番號 二一五一番
電略號ダイレンマルツ

振替貯金口座大連七八番、郵便私書函大連局三三番

滿洲各地
其他要地點設有支店及出張所 取扱店

專門 肺病胃腸病 急病請診 小兒科 隨時往診
國醫李春芝 現

寓瀋陽大西關大什街北胡同杏林春藥店應症凡男婦老幼咯血吐血痰中挾血咳嗽氣喘不論遠年近日一切肺癆均有特效良方保証除根葷發售

肺病除根藥每袋大洋九角每兩元每打大洋廿元胃病寬心丸每袋大洋一元每打十元吐血紅丹每袋大洋一元每打十元腎病良友每袋大洋一元每打十元衞生保腦補腦志膏每料大洋卅元每瓶四分之一大洋十元奇異怪病另有專法外埠函詢請附郵票兩角即日答覆當有確實治法附上

遼寧城大西關大什字街北高台廟東頭 杏林春啓

橫濱正金銀行
遼寧支店

資本金壹億圓 全額拂込 積立金壹億 千六百二十萬圓

(日本電話)四九一一番
代表番號 支配人社宅三三五九七番
支配人代理社宅三四〇九番

〇本店 橫濱
〇支店、出張所

東京、丸之內、神戶、大阪、下關、長崎、名古屋、倫敦、里昂、漢口、哈爾濱、桑港、紐育、西雅圖、孟買、蘭貢、巴達維亞、香港、青島、北平、奉天、開原、長春、天津、上海、大連、牛莊、濟南、新嘉坡、加爾各答、漢堡、布哇、羅府、孟買、西貢、巴里、紐約、加古奧、撒馬蘭、泗水、斯馬蘭

世無人不愛花者此一枝花香皂亦如花之足愛爲世界商品各國到處之上流家庭智識階級罔不寵用之其所以然蓋以斯品係以化學的理合的製法而成故近來有粗惡之類似品請認準一枝花牌庶不致

補爾多壽

恢復心身之衰弱及發育之障害

承中外各大醫院之賞用證明

虛弱•貧血•病中•病後
腦神經衰弱•動脈硬化症
腺病質諸症•結核性疾患
氣管支喘息•消化不良症
姙婦授乳婦•皮膚病疾患

補血強精聖品

本劑與人體肝臟內貴重成分之造血素是同一集成。故能極合理的增生補充血液。而改善全身之機能。增進身體之健康。與其他所謂滋養劑或號稱强壯藥。而實不過僅奏局部效果者根本上就不相同。誠適應中國人體質之唯一强壯增進劑也。

之人服	「補爾多壽」後即成	血虧體瘦月經不調	病後衰弱戒煙之後
之人服	「含北補爾多壽」後即成	神經衰弱顏色不正	生育不遂虛弱過甚
之人服	「含碘補爾多壽」後即成	梅毒血虧先天不足	外症血濁易於中風
之人服	「規那補爾多壽」後即成	胃不消化老衰少弱	胎前產後動輒感冒
之人服	「拐阿可路補爾多壽」後即成	各期肺癆喘息氣急	傷風咳嗽日有盜汗
		血液充足身體肥胖	月經准確精足腦健
		神經充足顏色紅潤	多男多壽氣體强壯
		毒滅血清腺部强固	能增發育永無中風
		消化充足返老還童	精足血滿永無感冒
		癆菌消滅止咳化痰	血足體健百病消失

另備「肺病養生法」「醫家證明集」「延年益壽法」函索即寄

全國各埠有名大藥房均有出售

總發行所 有限公司 大阪 藤澤友吉商店製藥廠 大連支店 大連市山縣通七番地

總經理 大連 日本賣藥株式會社

在婦救會(續)

（慧若士女）

「是的這裡是婦女救濟會」我有些不敢回答。隔了好一回纔這樣說。

「你有什麼事情？」我在椅子裡站起了半個身子。

「我有點事情要報告。請先生總要替我出出力」說着走進了門口。

「昨天。他叫我到母親那裡去借錢。錢沒有借到。他同了還有個女人就把我打。手上打青了。臉上也是眼淚在眼眶裡。大概她想到了被打時候的情形」、

這些沒有頭緒的訴說。表示了她不會給我個有系統的報告於是我得設法與以有條理的問話，在她的答語中。我們可以知道所謂他。那是個五十一歲的老頭兒。還有個女人。那是他的第二妾。而她。二十歲的她。在十八歲的那年。嫁給了四十八歲的老人作第三妾。不過。那老人是做官的現在。兩年後的現在。纔明白的知道那做官的老人從沒有做過官。而自己因了年輕。因了作第三姿。纔引起了丈夫的懷疑。觸動了第二妾的嫉忌。在懷疑嫉忌的環境裏。她臉上的青紫。那是必然的事了。

「昨天先生！昨天是下大雨。我給他們打了。在雨地裡跑了出來。坐在路上哭。巡捕先生看見了。叫我到這裡來。」

立刻。我的想像。使我表示了十二分的同情。在受了毆打的傍晚。徬徨于大雨下的路上。知道世界上沒有再愛護妍的人的時候。那是個多麼難堪的景象？

「在轉達給理事，請示辦法的時候。我得竭力說出她的苦痛」那個訴苦者去後我這樣想。

理事。在我的盼望中來會了。我也實行了我的唯一的辦法！竭力說出她的苦痛。「那女人眞的太苦了」「在報告完全了以後。我還說了這樣的一句。因爲碰巧今天來會理事的是我的老師。我老師面前。有添上在職務以外的說話的可能。

「是的。那女人是太苦了。但你要知道。受了苦會到這裡來訴苦的。還不是眞的苦。要是眞的受苦的女人。她就不會到這兒來訴苦」先生在說完了以後微笑着。那微笑似乎撫摩着我的頭頂。

「現在。請你寫封信給那個男人。他的地址你問了沒有？」「問了」這回答得很響亮。自己徼幸着似乎無關緊要的問着了那男人的住址。

「信裏可以這樣說。×月×日×時。有婦人某氏。來會要求援助。只下時他來會就是了」

怎麼在這裡碰到的都是些奇怪事情？叫他來。就叫他來好了。何必拖上一大串某月某日時…但寫是照樣寫了。

五十一歲。有三個妻子的老人。在寫信後的第二天來會了他的話。給了我更多的警惕。「先生！接了貴會的來信。知道我的××有了着落。於是急急的跑了來。不過貴會是新近開始辦公的。像我這個在社會裡混混的人。還不知道有這麼一個會。而她。一個不出門的女人家。倒知道跑到這兒來。這一點是値得注意的。而且她到會來的時間。是在從我家跑出後的隔一天的下午。這一日夜的時間。又是那兒容留她的？」

在證明了脫離關係時的他倆微笑着走出了大門。或許她因了以後能夠再嫁眞的做官的而慶幸着。而他大概也有希望再娶更年輕的。不會求人家援助。不會跑出了一晝夜沒查下落的女子作第三妾而愉快着。不過受了些教訓的。而這些教訓決不會能夠微笑着接受的。倒是這個所謂立在善惡。正邪。利害。得失的彼岸的傍觀者。

漢人與西域文明

羽田亨著（秉中譯）

漢文明於西域無顯著影響之原因　漢代以來歷朝從事經營西域。關係甚深。而漢文明之影響於西域及西域人不顯。已略如前述。歸視之甚感奇異。然若知自古已有相當文明之西方系人種居其地。與中國經營西域並無實際與徹底之深入政策。則不難了解。西域人爲自古波西方文明之流者。凡既有固有文明之民族。新受他種文明之影響。而變其性質方向者。必新者特殊優秀。或以政治經濟之原迫無可如何。始能有此現象。若僅因好奇。則其影響微。中國文明之古且優自無待言。然與西方文明對比時。漢代以後之西域人決無然爲必棄其固有文明以就之之勢。以非有天淵之差故。不特此也。古之宗教美術與諸種科學。漢文明因西方文明之影響而發者不少。可知西域文明之未曾著漢化。殆有由也。漢代以後繼續經營西域。而其文明實質迄無移化。茲試少究此現象。

漢代之經營西域。漢武帝經略西域以來。關係密接。諸國多有納質誓歸順者。宣帝時更形進展。神爵二年（西紀前六十年）鄭吉任西域都護。治烏壘城於今庫車附近。漢威被全域矣。鄭吉後終前漢時代任西域都護者十八人。王莽時對外方針荒謬。西域全叛。關係殆絕。以迄於後漢明帝。然當王莽實非全絕。若鄯善莎車猶爲西域都護李崇者固守。後漢光武。努力內治。不遑外略。至明帝末。始復從事。永平十七年西紀七十四年再置西域都護。終後不之由。所謂三通三絕。時閉時開。然仍具經略時多。廢都護則代以長史之官。後漢以後。統一北方。或建國西陲者。亦復如是以之附庸。統治西域之最相。其設戊己長史引其從屬以當統督之任。其於政治。宣若徹底漢人支配矣。實則不然。實際統治。漢人殆未深入執行。中國之經營防此地爲北方種族若匈奴等之據。且得保漢土與爲西諸國之交通。使貿易無礙。目的斯達。故徵發士兵。使服重役。此由今日採檢所得文書可知。而從來著錄。亦復明記。徵軍助耕之外於此物產貧乏之區課軍稅以圖利源。非所欲也。此其與北族大異之處。而爲西域諸國。當服中華之一重大原因。屬服北人。則蒙得天惠尤薄者之苛酷誅求。故非別有所迫。總看附庸華夏。漢人目的在彼。苟能達到。無著手實際政治之必要也。故親民之任。仍屬土人。漢書西域傳列西域官名。諸國有君。監。吏。大祿。百長。千長。都尉。且渠。當戶。將。相。侯。王等之稱。皆由漢任西域人。與以印綬而止。決非漢人自就是等文武官職也。（參照漢書西域傳末段）雖有都護副都護與長史及其僚屬等漢官。實非直接關係民政。不過居上位以統督西域人官吏而已。卽其住居。亦似別成區域。不相混雜。恰若西域今之回域。卽於土人城市別闢鐵城以居漢人者。漢人不特經營西域如此！於經營漠北亦同。且阿刺伯人之初到東方。亦復如此。特以佔領土耳其斯坦自昔爲商業發達。財富所聚之地。阿剌伯人多徵租稅耳。於其民政亦不問也。

淸代之經營西域。今日中華民國依前淸行政區劃。置新疆省。轄諸省政府。此非古制也。淸末光緒八年。置巡撫於迪化。屬甘肅總督。光緒十年始建行省。雖乾隆廿四年制烏魯木齊以東置州縣。隸甘肅省。而未及其西。烏稱諸部。設特別制度。從舊風以統治之。改設行省。乃左宗棠意。其意見書謂若不革舊俗從華風。必不能長治久安。可證淸初亦置諸化外。與古之統治西域略無所異。卽今於省政府下。執行政事。取回化策。而兩者文明。尙復相異。中國文明之及其地者。未能例外。至於言語。文字。宗教。衣食。住等生活式樣。同化之跡亦不顯。此則形成其地文明根底之宗教—回教—有以致之然政治關係若是其久。了無影響。當亦不然。至其程度。大體以中國統治設施之精粗深淺爲衡。總合今日同化之實尙未顯著。而淸末至今。漢文明之於西域。恐非昔比。歷史上經營西域最久且較實際者爲唐朝（未完）

惡痼良藥

（宇光）

當我當着難忍的遭遇和艱苦的摧殘時。總是被自己的小資產階級的殘餘——猶豫性和動搖性所誘動。抱頭低歎。自諒彷徨於歧途中。

但是。偶然地。然而我幾乎習慣地。當我仰着頭。瞧着牆上掛着的『義理取』的鐵一般頑強堅固的冰冷的面孔時。和無心地。然而刺劇地環顧着周圍的已經跌倒了的和沒有跌倒而執拗地拼命之作侶們時。不覺惡夢一醒。懊恨無極。隨之來的便是興奮和勇氣了。

當我的自我緊束。稍爲鬆解時。總是被妖女般的夢幻所乘虛。自尋勒馬於千萬丈深的懸崖之上。在那裡。潰爛了的。『青春的虛榮』在含笑招搖。在那裡『艷麗的美女』在媚顏獻淫。在那裡『樓閣亭台』『金樽美酒』一切的一切。在呈『千艷百美』……

但是。情慾地。然而理智地。想起爲我終年血泣的鮮鮮的老母—被貪窮糟踏得淚血不乾的可憐的老母和於失望的悲哀中。還爲我甘心犧牲。爲我勉強自慰的可愛的胞弟時。不覺汗出沾背。自責自咒—我爲什麼忍將老母愛弟棄之於不顧？隨之。便是來的振作和決心了。

我是這樣地這樣地和自己掙扎」這樣地這樣地推動着自己

大概。我是永不會被自己的惡劣的殘餘！痼疾所克服的。雖然還沒有把牠剷除乾淨。因爲我自己會找良藥來治牠。

衣服的威信

當我在C公園的荷花池邊。木雞般的踏着。想一些另外事情的時候。在傍邊踏踏着的高跟鞋聲『鑽進我的耳朶』兩大學兩個女學生。不知怎的。突然兩對秋波。很不快活的深深地漂我一遍。我就很快的聯想起見着窮人就不高興的『勢利』『寄子』來。

當我回來時。只有一個警察對一個頭纏腰縐臉笑紋的鄉下人的。『借光兒』。怨恨恨地釘視着說『渾蛋！你問我。我問你我問誰去？』但是一個穿破西裝的人來嚼嘲着天。問他一點什麼事。他卻鞠躬盡瘁地指東劃西了半天。

於是乎我就想起了。我和我的舊同學K君相會時的事情來了。

事情是這樣的K君是在我的一些同學中。比較理解我。同情我的人。我倆分離已經三四年了。我倆交換過不少熱烈的信。去年偶然在K城碰着了。眞是邂逅相逢。眞是千里他鄉逢故人！我倆深深地熱情地握着和搖着手。

在寒暄之後他說道。

『幾年中我想像過和憧憬過的你和現在的你是兩樣的。我總是想像着手提着皮包。肩掛着外套的在茫茫荒徑上。永遠永遠流浪着富於詩的氣分的你。現在你卻這樣：』

原來。他說的兩樣。是我的衣服等類。不是他想像過的。『皮包』『外套』…而是凡俗的藍大布衫。破草帽。

他的意思即是。我信仰你是先驅者。因此。我就相信你有莫大的能力。正因爲如此。我相信你是穿的帶的都很講究的。但現在不這樣。我對你不相信。而且失望了。

原來。『威信』是從衣服上借來的。在不得那公園池傍的兩位小姐。以不快活的卑棄的秋波。瞟棄我。那時我穿的。的確和我的一切的過去以及現在一概窮氣四射的呀！

一九三一。八。二九日於濟水（完）

林白飛京記

（汪日天）

美國飛來伯林白上校偕夫人安妮女士駕駛『聖路易魂』號單翼飛機。自美出發。作飛渡太平洋之壯舉。天馬行空。萬里沖霄。已於旬前降落三島。備受木屐兒之盛大歡迎。茲林白伉儷於十九日晨自日本福岡起水飛華。於當日午後二時二十五分。自東往西。安降首都泊臨於一碧秋濤之玄武湖上。於萬衆熱烈狂呼聲中。一雙年青之伉儷。含笑乘舫登陸。聞見所及。速記如次。

是日午前。黨政軍各機關各學校。早作熱烈歡迎之準備。下關江干。遍懸歡迎大標語。各商店交叉中美國旗。臨風飄颺。艷麗嬌明。而數萬歡迎之羣衆。於中午已雲集江岸。一時車如流水馬如龍。煞是鬧熱沿江迤西。萬頭攢動。鵠候沙汀。翹首雲天。惟見秋水共長天一色。機影杳然。時美國教會私立之中華女中。金陵女生戚痴立江邊。凝眸佇佇。入各手執中美小國旗。旖旎招展。愈形嫵媚。時而口琴悠揚。讚美詩唱。寬寂之秋江。竟爲添色不少。空氣亦爲之濃膩。外部次長李錦綸偕其小姐李榮瓊。距足聆觀。良久始去。該校女生陳美安在羣衆注視之下。竟嬌怨曰『等等也不來。再等也不來。眞眞是望穿了我們底秋水。』聆者咸爲莞爾。

迨二時餘。遙見水天接處。如鸚振翼。破空疾飛。時我國航署特派歡迎之可塞號飛機六架。翔翔碧空。團團將林白飛機包圍。表示最敬意之迎迓。旋二機先導而飛。餘四機分飛。於林白機之左右及尾後。俄而帆帆之聲漸入耳府。而銀灰色美麗之『聖路易魂』已盡呈吾人之眼簾矣。旋環繞石城飛行六匝。因西風飄起。江濤澎湃。且江面帆船如鯽。臨時降落於紫金山下之玄武湖中。一般歡迎人員。紛紛駕車馳往五湖公園矣。

林白上校。是日着鵝黃色之飛行輕便衣。而容紅潤。年少英秀。體格魁梧。狀極和藹。頻向湧舟湖上之一般歡迎人士點首微笑。小舫傍機。王正廷黃乘衡。逵聲海。王伯群。谷正倫。李錦綸。吳思豫等。紛紛脫帽。互相握手。而一般花枝招展之名姝。亦纖與握手。當外交次長李錦綸女公子李榮環小姐與氏握手致敬時。氏忽面紅耳赤。羞怯怯的一似處女倍覺可親。夫人安妮女士。年正青春。是日亦着黃嫩之飛行皮大衣。美容娟麗。黃金色之髮。髮殷額際襯以雙剪秋水。添以桃色笑渦。更流露其西方之美。女士精神活潑。天眞爛漫。於長途飛行中。猶無倦態其冒險奮鬥精神。誠巾幗之英雄。林白上校。更不愧爲美洲之驕子也。

林白伉儷乘舫登陸後。即偕美總領事及各歡迎人士。直駛薩家灣美領署休息。更衣畢。旋向歡迎人士致詞。略謂余本擬十八日離日飛京。後因本日海面。當日淸晨海霧濃漫。陰霾晦黯。加之海風狂大。飛行航線不辨。爰改於今晨（十九日）自福岡起航。一路雲淡風清。飛凌黃海時。偶遇颶風。飛行約三十分。始越出。迨近貴國境。沿海一帶。山川美麗峭波可愛。自機俯瞰。心靈殊覺愉快。今此得完成余之極東訪問志願。良堪。希望中美愈加親愛。承貴國朝野士女熱烈歡迎。良深感謝。敬祝貴國人士安康。國運昌隆云云」旋由李榮瓊贈美艷花圈。王正廷代表蔣主席贈特製之紀念勳章。此外贈品琳琅。美不勝收。

騙

（寵細鴕）

效愚將※信是是地讀了有十幾遍。才塞進抽屜裏面去。面上浮現出笑渦。——這一種勝利的微笑。表現出他的熱烈的希望情緒來。他想。。

——我此後的全部靈魂有寄託的所在了。生命的火焰已經熊熊般地燃燒起來。死灰色的過去。要一變爲玫瑰色的將來啊——生活的空虛。青春。枯燥。無端的煩悶。以前會時時的感覺得到。現在呢。一一要消滅——上帝啊！我感謝你偉大的賜與！生命啊！我認識你意義的價値！

他想到此處。又拉開了抽屜取出那封信。對着粉紅色的信箋上一陣陣地狂吻。

桌上的鐘聲。滴答的響着不息。他一瞧時間。已經是一點半了。他知道距離着月華所約定的時間。僅僅地還有兩個鐘頭」他便很迅速地打扮起來。

一刻兒。裝飾完畢。自己對鏡子照了一照。也不知不覺地高興得笑起來了手中拿了禮帽。預備立刻就到外面去。

一陣陣豪豪地皮鞋聲。文郁推開門進來了。看見他不自禁地笑道。

—好一位漂亮的少年！上那兒去？！

—到同鄉章秋吟先生那兒借錢去。！他隨便地應了一聲。

！不見得吧。一個人獨自到戲院裏面看電影去。是不是？要丟開了我。就明白地說好了。誰還怪你！何必瞞着呢？…唉！

！那個誑你？不相信就罷！不要嚕嗦。效愚說完了。便一溜烟地跑了。

他風馳電掣地飛奔到逸興公園門口。便一直地望裏面走去。

蕭蕭的落葉。飄飄地在跳舞着。颯颯秋風。吹着那屏障似的矗立着的樹林。發出沙沙地顫動的音響。彷彿在吐着那最後的歎息。溫煦地陽光。雖努力地照耀這來往存一切底生物。但風景蕭條。已非同繁春時的鳥語花香所可比擬了！—

咥…效愚看見別的一對對情侶在相倚相偎的親暱的樣子。低低地說道—

哼你們這些俗物。也配談戀愛嗎？—哼…睜開眼睛看看我們！他說完了微微地噓了一口氣。

紫薇亭已經活躍在眼簾了。他便在亭裏面揀一個石凳子坐下。心中有些微的顫動。很赧然地泛起紅雲來。——怎樣抓住了她的心。怎樣地在她的面前誇耀自己的博學多聞。怎樣使自己的談吐風雅。怎樣使自己舉動溫柔。…這種種的顧慮。盤旋縈繞在他的腦際。弄得他漸漸地迷起來。

時間一秒秒的飛走。三點半鐘已成過去了。她那窈窕的倩影。却不曾來到。他等得不耐煩起來。想離開了公園。但是理智的判斷。總戰不過情感的希望。他變作希望之俘擄了！他早已失去了離開的勇氣。他深沈地在思着。………

白晝的權威。敵不過夜神的襲擊！天色漸漸地由蒼暝變爲灰黑。一抹的斜陽。微紅尚留戀在林間。依依地不捨！歸巢的鴉雀。吱吱地叫着。公園內的遊人。已烟消雲散的走盡了。只有他還靜悄悄地坐在亭子裡面。死一般的寂靜。夜之恐怖在開始了！

良久。他要有所悟地自言自語道。—許是她病了吧！不然……—不。……他遊移不定地繼續說着。

—她決不誑我的。她決不…決不…愛情的培養。是需要兩性間互諒的！自己倒不要錯怪了她雖爲了她！明天她一定無疑地寫一封信來告訴我這個原委！時候不早了。去吧！便立刻離開了逸興公園。

他一進了校門。就一眼瞥見文郁和劍萍正在指手劃脚地高談闊論。看見他來了便一聲不作。劍萍低低地對文郁道。

—講鬼鬼來了。文郁卻對劍萍使一個眼色。意思是叫劍萍不要說出來。

—愚。錢借到了沒有？文郁含笑着問。

—今天眞直觸霉頭。恰巧章先生沒有在家。平空地白跑了一趟！

——愚。不要神氣啊！你不是向你的同鄉借錢。是在逸興公園應愛人之約啊。好友老實地對你說吧！你上了我們的圈套啊！你那封情書。是劍萍找他的表姊麗琳寫的啊！好友。你眞正傻啊。你試想一想。你屢次地向月華求愛。她都是一一拒絕。難道她一旦心回意轉嗎？唉！戀愛是要雙方自願。不是出于片面的要求的。單戀是多麼地無聊的一件事呀！好！讓我們所造的這一封假信斬斷你的單戀之情絲吧！好友。請你不要忘想啊！我們騙你。對不起得很！但是你要想我們的一番苦衷……

效愚聽了。向他們現出猙獰而慘痛的苦笑。

三年師範生活

（琳琳女士）

如果有人問我。你在三年的師範生活中得了些什麼？我可以大胆地回答他。三年的師範生活所給與我的有很多的東西。除了書籍中增多了幾本洋裝或平裝的書籍和一大堆的講義紙以外。還給了我一個很明析的頭腦。改變了以前的愚蠢。很聰明地能知道人家對於我的狡猾的藐視。對於我這將來預備做窮漢教員的師範生。可是同時也給了我不長進的性情。我明知將來也許會變成一個窮鬼。變成一個人家所看不起你的窮鬼。但是我總不肯去改學別的。去學法律。去學政治。去學商業。預備將來到社會去所謂佔一些地位。使人家來恭維你。看重你。我還是甘心去做窮鬼窮教員。所以我到大學裏去進的還是教育科。我知道這種倔強的脾氣。本來是不適合於現在的社會的。本來是很容易和現在這樣的一個社會衝突的。這樣倔強下去只有自己吃虧。人家不聲不響的學了法律。學了政治。將來佔了比你高的地位。可以來對你驕傲。你只有在人家的下面做牛馬似的還要被人家笑你。教員的確是苦的。小學教員苦。中學教員也苦。（大學教員也許是例外）的確沒有做官做律師的所謂寫意。的確沒有做官做律師的受人歡迎。使人羨慕。但是。要知道學教育的難道個個會變成自己生活也不能維持的窮鬼？我想不見得吧不過不會像官那麼的會爭地位吧了！不會像律師那麼的掙得多吧了！不會像官和律師的容易得地位容易掙錢吧了！你做了官做了律師要來對我驕傲。我窮鬼有了地位更看不起你。三年師範生活所給與我的恐怕就是這樣倔強的脾氣。這樣驕傲的性情。同時也給了我不會做乖人的本領。

救災之一法

（董時進）

此次長江一帶。水災慘重。據聞被淹區域。達數萬方英里。均係產米之地。遭此浩刧後。下年必有重大之糧食恐慌。現政府及人民。均在設法籌款賑濟。購借糧麥。以資救濟。惟下次收稻時。距今尙有一年。且受災面積如此之廣。人數如此之衆。渡過此難關。至不容易。善後辦法。非從各方下手不可。鄙意以爲下一季之糧食生產。如能提早。則災期可以縮短。災民之痛苦。與犧牲之人數。必能減少。乃本此意旨。愚得一法。其效不惟可以救濟此次之災荒。且永遠可以增加生產。故特提出與國人一商榷之。其法爲何？即儘量利用冬季空閑之稻田。將水排乾。多種一季冬作是也。

南方稻田。有秋收後放水種植旱地作物者。如在江浙兩省。此法甚爲普遍。有終年不放水。每年祇種稻一次者（偏南地方能收稻兩次）如四川湖南湖北等省。普通即係如此。此等省份。尙留於吾人以絕大之農業的富源。足供開發之用。其所以迄今尙未開發者。蓋有種種之原因。其較重要普遍者。有下列數種。

（一）灌水與排水之困難。稻穀收穫之後。如將水放乾。播種旱作。則來年春季。恐田中缺水。不能插秧。其損失必大。故不能不自秋起貯存田水。此實爲農民不敢在冬季行旱作之最大原因。再欲將水田排泄乾燥。有時亦殊不容易。

（二）土性及犁鋤之困難。水田泥土粘重。乾後結固。最難耕鋤。在許多地方。概須用人力鋤起。人力耙碎。費力多而收效微。及新灌水時。泥土一時不易浸透。亦不易耕。

（三）肥料不足。農民在秋冬季。即隨時收集糞草。儲於田中。以備稻之吸用。若行冬作。必須多使用一次肥料。此肥料不易得故寧只種一季。

（四）業佃關係。出租水田者多附加若干旱田。佃客以水田之出產納租。旱田出產全歸佃戶自得。故佃戶在冬季常竭力以求旱田之豐收。不顧分其力於他處。同時地主因欲維持其稻租之充足。又須極力保蓄水田之肥力。不使有所損耗。因此亦不願將水田供冬作之用。如必欲利用水田。舉行冬作。則地主佃戶間對該項作物之收支。應如何分配。（未完）

書譚組安詩冊

（大照）

故譚延闓以本年九月初旬國葬。其家以印手書詩冊遍于是時發行。秋宵檢讀。感事懷人。援筆論次之如左。

譚以貴介擢魏科。乃釀譚之家風。而不掩其才調。入民國後。爲國民黨感激驅馳。幾經艱阻。晚年始覩成功。方其在軍中。苦心調護諸將。亦幾於忍事灰心矣。有唐當國諸賢。偶有詩歌。頗足與史事相映證。民國以來。官吏既不足憑。私史亦多世寶稿。無敢執筆者。譚君廖廖數卷詩。出自局中人之心聽。其爲來葉所珍視。殆無疑矣。

集中詩有關係史事最巨者。如「戲贈俄羅斯人歸國」。

別時常比會時多。異地相逢一瞬過。惟有當頭南海月。迭君直到木斯科。

及「推鋒」一首。

推鋒直進嗟何益。密計周防智已彈。載鬼弧眞張復脫。污人塵起更無端。嚅鳥未識飛誰止。困獸方知鬭亦難。莫謂浮雲能暫蔽。肯將明月事輕彈。

此二詩指何人明。眼人自知之。吾知易世以後將視此二詩爲絕珍貴之直接史料也。

君既久於軍中。轉徙艱難。况味有非人所堪者。集中屢屢流露。如「簡落有感」

萬方一概仍多難。百戰孫軍宋解圍。奮力漸窮心力盡。餘生直擬學忘機。

又「軍中有感」云。

用已非常學。心灰與事違。兵聞人易老。馬上治應稀。世論憐相研。師行歎失機。民疲身亦苦。有淚欲沾衣。

荔枝」云。

詣誠身慵已不支。神州長是斂肩時。春光去盡人徒老。又向珠江問荔枝。

苦調淒然。幾不忍卒讀矣。

其自述衷曲。有如「發吁字韻詩」云。

…我生寶梁獸餮劇。白斷吟歎安用靈。忽嬰世網自羈絆。乃游羿彀爲嬉娛。爾來夢想大同世。欲斬榛莽通交衢。艱難困躓未敢息。恥令孺子嗟儒儒。無家無我恣所適。以天爲蓋地爲輿……

又「有感」

禍已夢夢欲問天。此生分付與龍泉。本知大道多岐路。猶有壯心非暮年。南郭竽終逃獨聽。北邙燈久照長眠。世間共識秦非帝。蹈海何人似魯連。

又「少年行」。

…頭白原知海易桑。當時一顧感孫陽。傾城傾國知離再。誰道佳人在北方。

此則正襟而談。不負主義。宜其出入冠蓋公矣。

其在軍中苦事。莫如調御將帥。其「感事」一首眞痛哉言之。

義在辜知赴。時艱顧總違。一人投袂起。萬衆出車遲。拯溺嗟無及。量沙事可悲。竟成觀壁上。慚愧總戎機。（未完）

落葉

（溪湖客）

秋來又起洞庭波。誰解騷心弔汨羅。北海荒寒旄節禿。東山零雨怨思多。淸風高調霓裳曲。變徵哀音易水歌。紅粉靑衫原一例。美人遲暮恨如何。

其二

昨宵枕上聽寒更。燕蹴箏絃客夢驚。庭院無人愁夜雨。江南何處不秋聲。十年塵海靑燈暗。一夕西風白髮生。想是蕊珠宮闕倒。九天又謫許飛瓊。

其三

一双病蝶任風吹。薄命無端怨別離。露萎霜封秋似夢。酒闌燈灺雨如絲。爲憐寂寞歌長恨。漫采芳馨遺所思。轉眼榮華變蕭瑟。斷魂猶是戀高枝。

其四

梧桐院落冷纖纖。慘淡秋魂欲化烟。幾輩功名夢焦鹿。有人身無世哀蟬。六朝舊恨埋宮井。一片荒愁點畫船。橋下綠波橋畔柳。傷心不見沈園緣。（未完）

淋

淋病分爲急性及慢性二種、急性者、漏濃多（即由尿道排出之黃白色膿樣物）尿道口之周邊焮赤腫脹、故尿時發劇痛、久則轉爲慢性者、殆無疼痛、又膿漏稀薄而少、前尿道發炎爲急性淋、容易治癒、後尿道發炎後（淋）爲慢性多起於發病後之三四星期間、其症狀爲尿意頻數、尿後部發痛、尿色溷濁、於尿之後、時混血液、或不疼痛、放尿之先後、略有白色淋狀物、腎治療困難、非有良藥、不易奏效、急性及慢性膿病、有眞正德國新藥、山得爾精始可根本治之、

德國新藥 山得爾精的成分

山得爾精、乃德國鮑史藥術氏所發明、在山得爾藥廠製造、爲空前未有之發明乃淋濁滅菌去根之聖藥也、藥內含有Sandol Phenylum Salicylicum methylene Blue等高貴藥料故效力極大、萬試萬應、爲淋病最新發明、絕妙之靈藥也、內中檀香油、非南洋熱帶產、功攻不著、本藥乃採取南洋出產最富之檀香油、揀精貴所製成故效力最大、

山得爾精的治症

山得爾精、爲德國新藥、政府實驗、由德爾大藥廠、最新發明、治淋斷根唯一之靈藥也、凡五淋白濁、及其他尿道諸病患、輕症一盒、重者二盒、日久者三盒、服完之後立奏奇功百治百效、萬試萬靈非普通市上所售一般治淋藥、所可比擬也、故歐美各國諸醫、無不頌其爲淋病聖藥茲將特效列下、急性慢性、赤白淋濁、尿道疼痛、風火砂石、睾丸腫大尿意頻數、尿中混血、利尿不通婦女白帶子宮炎腫、定價每盒大洋二元每打二十元外埠函購貨款先惠寄費在內

總經理遼寧鼓樓西路南 金城大藥房

謹詹於國歷十月五日爲小兒國瑞完婚敬治喜酌恭候台光 恐柬未週登報奉聞

侯萬鵬 振翮 載拜

喜居吉林廣居胡同本寓

特效戒煙新藥 全壽丹

戒煙

此藥戒時不吐不瀉眠食如常仍可照常辦事無論男女老少有病無病十天內外定可戒除斷癮以後永無後患毫無痛苦此藥乃用上等藥品配析內無毒質黑海同胸唯一機會到了假如每次戒煙一錢之癮服藥十元之譜定可完全戒除如欲函戒煙者將款用郵局匯下藥送郵局寄奉

全壽丹每包定價大洋二元

外埠函購外加郵費大洋二角

總代理遼寧小西關祠堂前

大生藥房啓

金剛藥片

主治
先天不足房事過度手淫滑精之嗣陰萎短小陽痿不堅房事不久見色早洩老年精衰中年斲傷精神困倦頭暈眼花耳鳴心跳氣急夜不安寢凡因腎部所傷腰疼腿軟四肢無力形容枯瘦戒煙體弱各症新久保効

服法
每日早晚飯前服二片若有房事一小時前服四片白水送下

特效
常服保腎安神身體健壯房事快美補血生精藥性平和四時皆宜老幼男女均可服用非市非春品也

定價 大洋每大盒五十片大洋二元四角 小盒廿片大洋一元 大盒半打十二元 小盒半打六元

本堂因擴充營業酬謝主顧 大贈送四十天買一盒送一盒勿失良機

哈爾濱道外正陽十四道街老福春堂總售處 外埠函購不加郵費

外埠代理 遼寧鐘樓南大成藥房 全江省德太盛 全事宮街大吉祥 全和發源 江省中西藥房 吉林泰華西

製品 鐵道車輛、鐵道路線附屬品及信號裝置 礦山機械、搾油機械、(附)發電機、豆油容器鍋爐類、

株式會社 **大連機械製作所**

本店 大連市沙河口桑山町

支店並分工廠 遼寧西塔大街三町目（電話二二〇三番）

目要 汽鍋、汽機、煙突、各種機械設計製造諸材、鐵鑄、鑄鋼並、具確織物、酸素瓦斯

清血解毒 喜肥力

凡人之生長皆賴乎血液之週流而血液之週流乃所以健康肢體舒展氣管之關要也故血液稍有虧損體質因之衰弱敵染力繼之而減少外毒遂乘虛而入即醫書所謂血勝毒則敗之血敗毒則勝之實斯理也然毒性不一毒質各異論毒之最烈者莫甚於花柳毒也輕則害及終身重則傳遺後嗣設治之不善即有性命之虞凱輯氏兄弟大醫生洞觀斯情實難袖手故採選上等清血解毒藥材經專門化學藥劑師提取精液毫無雜質藥性溫和而不猛效力宏富而不燥爲達和者易於飲服實係清血藥之一大干也凱輯氏兄弟大醫生聖藥喜肥力 係清血解毒無上之佳品此藥功能清理血液洗除週身之濕毒及諸種潰瘡使病者添置白血球增加敵染力發達筋肉活潑血液專能滅逐毒質使毒循序而出不遺根基凡服此藥者定能脫離病域而登壽世非虛語也 凱輯氏兄弟大醫生內服清血解毒喜肥力

主治 清血解毒除濕化瘤。皮膚斑點。梅毒癩瘡。骨節疼痛。癩症背瘡結核。軟硬疳疾。血分不清。虧氣虧血。男婦各種。瘰癧及婦女花柳梅毒症。或毒性不孕或因毒閉經。或梅毒化胎。或子宮作潰。或毒串終身不孕。赤白帶下。月信錯前差後或終日淋漓不止。以及脫落毛髮。頭毒痔瘡喉痛音啞。舌染耳聾。或梅毒入骨。一經服用。百毒俱消。血液立清。元氣恢復身體繼之而壯。設無病用之預防。或疑似之毒症。及直接傳染。間接傳染。均可服用。故西人每以凱輯氏兄弟大醫生聖藥喜肥力均贊爲清血解毒誠哉斯言也。

中華代理店

北平各大藥房均有出售 天津各大藥房均有出售 通州心順成 營口萬順成 營口縣義順成 綏中縣東和堂 義縣大增堂 錦縣福生堂 房山安大藥房 秦王島永盛昌 山海關公和祥 興城福興昌 綏中德和堂 旅順仙芝堂 旅順大德堂 金州志齋藥房 瓦房店天和堂 呼蘭河天和堂 海林站義榮祥

遼寧日站恒濟堂 遼寧北市場恒濟堂 遼寧中西大藥房 遼寧和盛泉 遼寧裕慶德 遼寧大吉祥 遼寧萬生堂 遼寧同利生 公主嶺三合公 四平街天德堂 開原德祥源 遼寧義和堂 營口中西大藥房 營口義興成徐記 營口洪春堂 營口天和堂

千金寨德泰興 梨樹縣天德堂 本溪湖春和盛 安東仁盛東 安東福興東 鳳凰城大德生 蓋平盛春義 大石橋樂合祥 海城德增福 大連西崗廣和堂 大連天和藥房 西崗華泰藥房 大連華西藥房 大連盛發祥 鳥凡盛發祥 橫道河子天合堂 河子新泰興 鐵嶺市德慶和 范家屯廣生堂 潘邨子廣生堂

北鎮福隆永 吉林寶升堂 樺甸天益堂 吉林瑞發祥 吉林育生達 吉林順義堂 吉林天益堂 吉林世德堂 吉林下九台世德堂 長春世一堂 長春天和堂 長春同德堂 城裡 洮南縣德長仁 長春三馬路中西藥房 鷄冠山德厚興 張家灣德泰增 雙城合長發

雙城縣世昌增 雙城縣世一堂 廣台大同仁 阿城縣世昌永 江省泰華西藥商行 一面坡德和鈺 昂昂溪育升瑞 安達站萬春堂 公主嶺德泰祥 滿洲里德茂盛 呼蘭縣錦和彩 呼蘭縣復合堂 綏化縣和發福 綏化縣聚德西 富錦永生藥房 錦克廣和發 富錦天德堂 佳木斯 西集廠西王藥店

通河縣同發德 甜草崗新來春 巴彥縣洪泰成 巴彥縣同義廣 信記書局 海倫天益恒 海倫久遠長 拜泉昌照相館 泉英美煙公司 望奎新藥房 蘭西中西藥房 雙樂鎮通聚成 大來縣衛生藥房 海拉爾洪順堂 寗安縣永生堂 寗安縣振興堂 寗安縣萬生堂

鐵嶺福合盛 八面城德慶同 遼源歐美西號 遼源德會慶 雙城堡永德堂 大清義和文記

設無處購買請駛函至哈爾濱西藥總發行 道外泰山華上商店 有即奉 不致誤償 每瓶洋十一元五角 每打十五元五

遼寧鐘樓南 代理店 大成大藥房

人無笑臉莫開店

「人無笑臉莫開店」。此商場中之大訣也。設或因腎經虧、血液不潔。勢必愁眉苦臉。令人一見生厭。一人如此。滿店爲之不歡。而全店營業亦大受影響矣。

須知腎爲澄清血液之所。不强、則血不潔。血不潔、則背痛、腰痛、骨痛相繼而至。根本治療。惟有從補腎下手。正告。諸君。速服第威德補腎丸。此乃唯一補腎聖藥。各大藥房。均有出售

第威德補腎丸

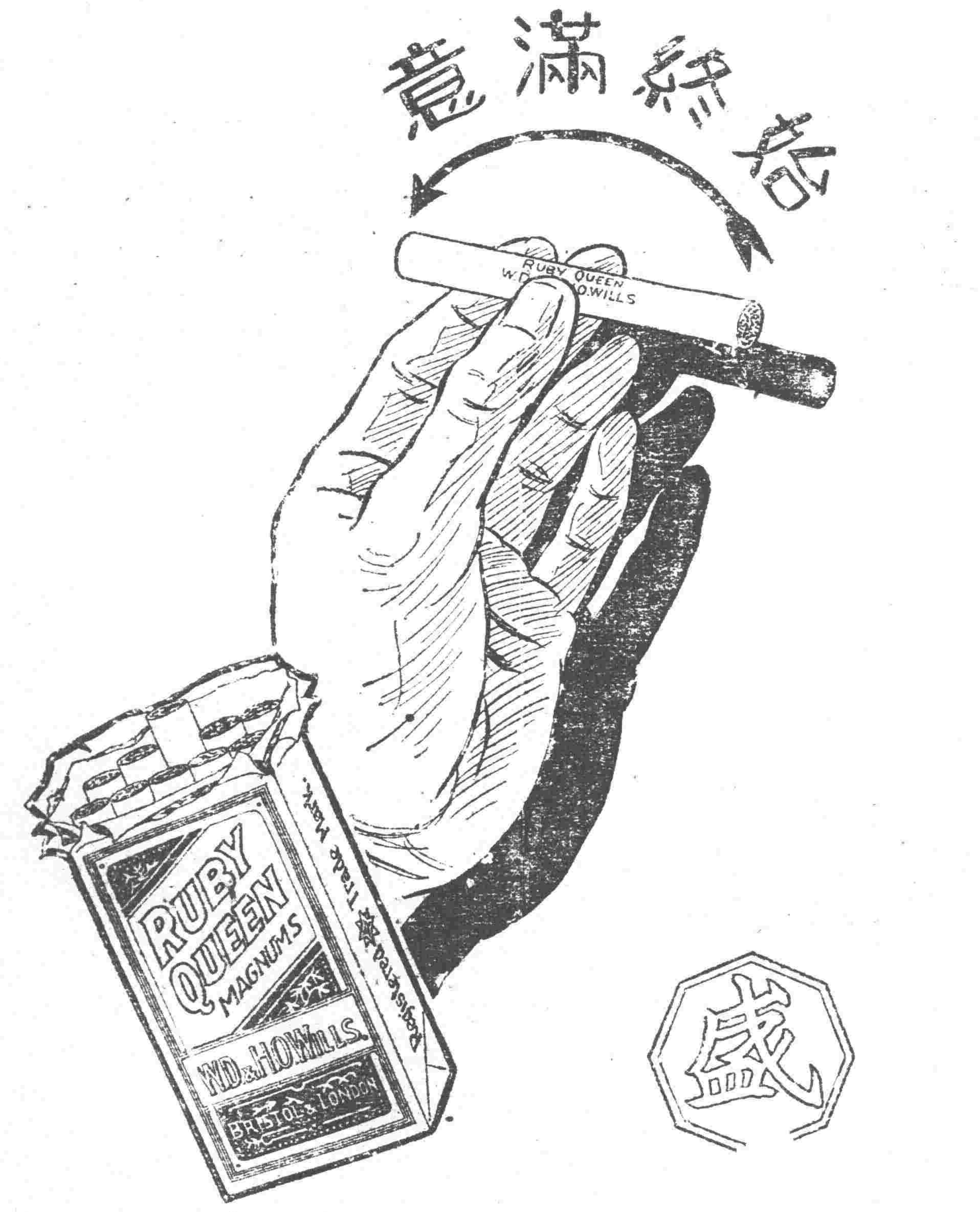

粉刀王香烟

C1-238

却彼睡魔

飢火熄而睡魔來非其人懶乃其肝懶也君苟肝經不濟而覺飯後昏沉或兼頭暈頭暈舌胎口苦便秘面疹痔疼口臭泄瀉痢疾諸症須速服韋廉士紅色清導丸以療之 清導丸功效大而性和對於治療上述諸症四川榮縣程家場

蒲君時九近來書云「鄙人常患頭暈便秘精神疲倦、後昏沉後知清導丸有平肝和木潤便清熱之功乃試服之果然諸症俱去體健神清矣」每瓶七角六瓶三元五角郵費不取遠東總發行上海江西路四五一號韋廉士醫生藥局 各埠藥房均有出售

人身體內之戰爭

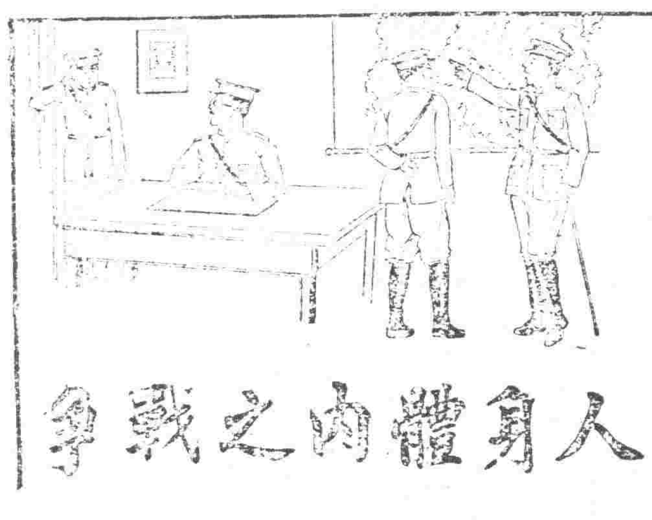

人身是戰場

血液與病菌常在戰鬭

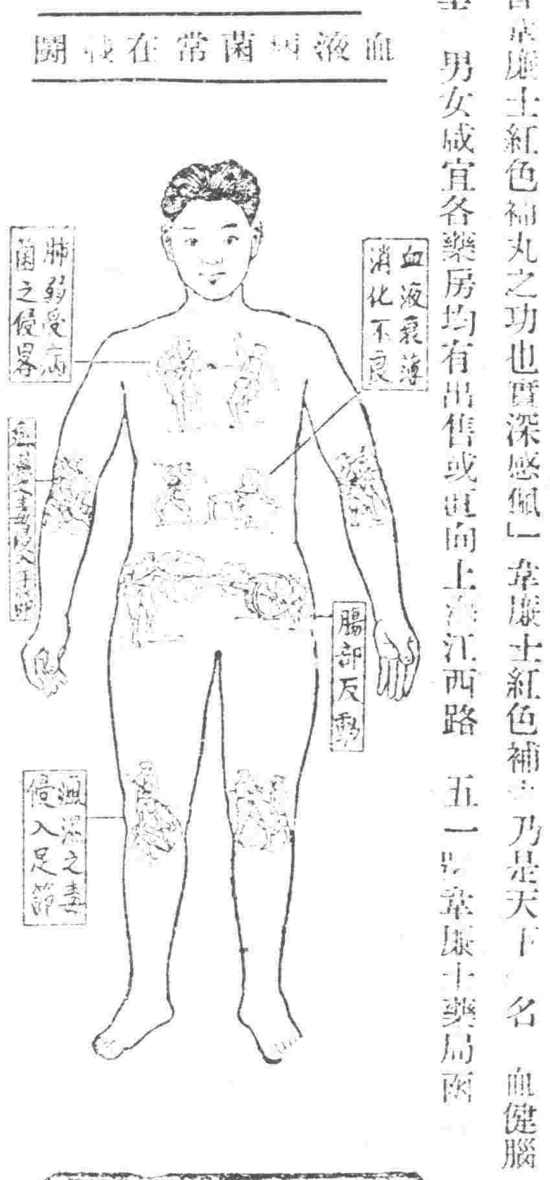

人身體內之戰爭

人身體內時在戰爭因毒物與病菌常欲破壞人體而血液則力排之出以保安全故雙方常在戰爭中也於以知稠潔而强之血液實爲抵抗疾病之惟一利器韋廉士醫生紅色補丸功能速生此種血液故在此過去之四十五載嘗使億萬人得其利者出而介入生如徐君士者即最近之一例也 徐君現寓北平西四羊市甲一號其來書云「鄙人前任國民革命軍卅一路軍指揮參謀長時因公過度消化不良胸悶神疲飲食乏味腰痠腿痛步履艱難而且夜不成眠尤爲苦惱各藥無效得友人介紹試吞韋廉士紅色補丸頗覺舒適於是繼續服用不久諸症悉去體弱爲强此皆韋廉士紅色補丸之功也實深感佩」韋廉士紅色補丸乃是天下著名補血健腦聖藥 男女咸宜各藥房均有出售或直向上海江西路四五一號韋廉士藥局函購

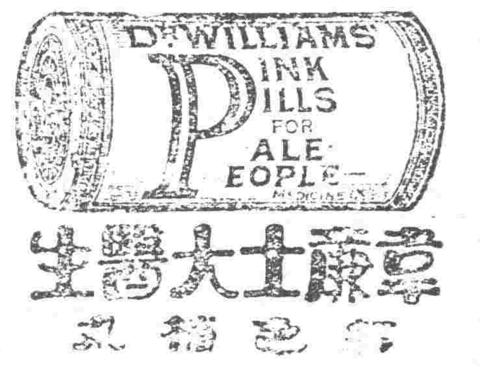

韋廉士大醫生
紅色補丸

別特警告

若遇經售家以廉價影射紅丸兜售慎勿上當其丸外面紅色中則質非眞售也